青島民報

（郵政總局特准掛號認爲新聞紙類）

第一〇八七號

今日出兩大張

登記證　中宣會中字七九九　內政部警字六三〇

本報價目
本埠：零售每份大洋五分，每月大洋壹元正，半年大洋五元五角，全年大洋十元正
外埠：每月大洋一元一角五分，半年大洋六元四角，全年大洋十二元八角

廣告刊費
（新聞欄）每行五號十三字每行洋一元三天起碼
（封面）每行五號六十字每行洋二元三天起碼
（普通）每日五十字三日起碼
每日洋一元
（長期）備有詳章承索即奉

社長楊興勤　副社長王景西
總編輯杜宇　經理周庠

社址：青島福建路三十八號

電話：二七八三
電報掛號：一〇三二
郵政信箱：一八二號

青島啓明印刷所代印

新式美麗之店面　爲發展營業之要素

本市爲通商要埠。亦爲避暑遊覽勝地。是亦商業日新月異。竟有一日千里之勢。舊有市房。漸不合用。非翻造最新式之店面。不足以使營業之發達。每有同一地段。而其營業。亦有軒輊之分。其故安在。蓋因店面裝飾之不同耳。如一旦翻造。裝飾摩登。則非但租價增高。而其營業。亦因此蒸蒸日上。其利益之大。概可見知。本行開幕以來。信用卓着。所聘建築土木工程技師。均爲建築界中之老手。對於前項新奇建築。尤有心得。一經委託。即當悉心籌劃。爲惠顧諸君謀利益也。

聯益建業華行
青島中山路交通銀行四樓四〇一號

滬平線飛行時刻表

站名	北上	南下
上海	七、〇〇開	一六、〇〇到
海州	一〇、〇〇到　一〇、一五開	一三、〇〇開　一二、四五到
青島	一一、三五到　一一、五〇開	一一、二五開　一一、一〇到
天津	一五、〇〇到　一五、一五開	八、〇〇開　七、四五到
北平	一六、〇〇到	七、〇〇開

滬平線每逢星期二四六北上星期三五日南下
滬漢線除星期一外每日上下各開一班於南京安慶九江均設停站
漢渝綫每逢星期三六西上四日東下於沙市宜昌萬縣均設停站
乘客章程函索即寄
各地郵件均可轉遞

中國航空公司青島事務所啓　太平路西段廿二號甲　電話五三一二

康樂女醫院廣告

本院專治：內科　外科　婦科　產科　小兒科　眼科　耳鼻咽喉科　皮膚花柳科　注射各種藥針

診症時間：每日下午二時至六時　星期上午九時至十二時下午停診　急病及接生隨請隨到

本院備有上等養病房數間最適宜生產及養病之用住院者請惠臨敝院接洽爲荷

地址中山路一七一號　電話日間三三四二號　夜間四一四七號

院長女醫學士高欣榮謹白

味苑緊要啓事

中山路德縣路角

啓者，敝苑自二月九日開幕以來，深荷各界仕女贊許，譽爲青島最雅緻最清潔之飲食店，紛紛惠顧。敝苑同人受譽之下，既慚且感。日思精益求精，以答惠顧諸君子之雅意。爰由敝苑派員親赴平津京滬，實地考察各大都會最摩登最衛生最經濟之食堂組織，以資借鏡。今遊已罷歸來，深感敝苑內容，雖有若干優點，而較之京津大埠之新式飲食店，仍有不少缺點。爲使青島之飲食店不落人後計，爲饜青島各界仕女之口福計，爲求敝苑之名譽計，毅然不顧犧牲，重金另聘名廚，擴充範圍，增設西菜部及冷飲部。裝璜佈置，亦完全刷新，舒適雅緻兼而有之。定於五月初旬重行開幕。屆時當再通告各界，祈請光臨試食，方知士別三日，定當刮目相看，而許敝苑之改組爲果然進步也。

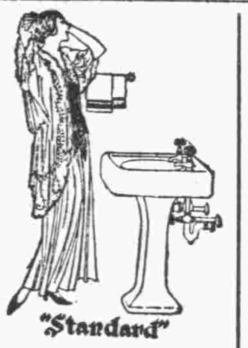

一勞永逸

貴處欲求：室中溫度合宜　汽爐裝置得法　盥浴器具精美　上下水道耐久

敝公司聘有美國工程師竭誠服務

青島潔麗工程公司謹啓
地址觀海二路五號　電話暫借四九零六　電報掛號三三八一

總公司　上海四川路念九號　電報掛號八六六九　電話一四四三四

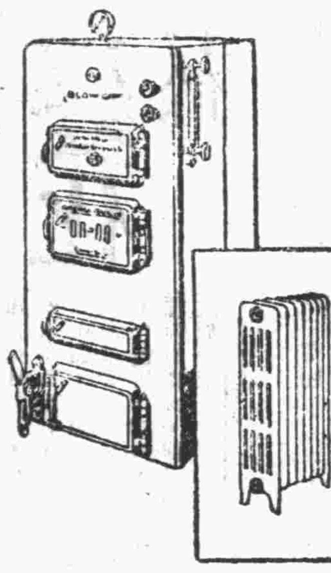

大陸銀行

國內各要埠均有分支行或代理店　國外亦有代理銀行經營商業銀行一切業務兼辦儲蓄信託貨棧保管

青島分行　地址河南路十六號　電話營業室三五五一　經理室三九二八

欲請接生者注意

茲有產科專家王女士遠蘇，精通華語，曾在日本產科專校畢業及各大醫院實習甚久，曾在本埠開業亦歷數載，經驗宏富，手術靈敏，遇有難產，尤爲專長，現住廣西路二十七號樓上。電話四七五九號

名醫張永濤眞不愧醫師之聖手

啓者鄙人身患關節發炎疼痛難忍步履艱難曾經許多名醫診治未見效果偶閱時報正報民報見有鳴謝名醫張永濤之廣告謂張君係醫科大學畢業全國醫學研究會員歷充醫院院長二十餘年研究內外產婦小兒皮膚花柳眼鼻咽喉刮割等科二十餘載經驗若何豐富醫學若何淵深凡就醫者無不著手成春吾初疑之以爲廣告性質不無溢美浮詞故未肯就診繼思有病濫求醫師盡往試之及就診後服中藥二帖注射退炎藥針一打果然病苦消失精神煥發身體健康較前增進悉如醫師所言吾始知張君醫學精深研究有素力准確用藥恰當因有鳴謝醫師之廣告所不能盡道者張君在江浙間素有醫師聖手之稱醫界泰斗之目眞不愧也吾爲此言非爲張君鼓吹非爲張君標榜爲我患病同胞訪求名醫而未得者一報福音耳

張君現寓青島天津路元善里新十一號二層樓上門診一元上午八點下午三點止出診二元星夜加倍車資另給路遠另議借用電話二〇〇六號急症隨請隨到

郯城路北二興里二號愼思齋主人謹白

祥雲壽

春季大減價一月

本號不減價時已較別家價廉
至減價時更非別家所得追比
天氣由寒冷而和暖服用由重拙而輕便
本號先社會之需要而需要
早已備就大批新穎種種春貨
將於薄利多賣中圖些微利益
抱定犧牲決心　衝破不景氣象
素蒙垂愛的
顧客們請多多　光臨啊
減價日期四月一日起三十日止

各貨照碼　一律九折

福隆綢緞莊

開幕廣告

千載一時　特別大廉價　歡迎比較

注意良機

竊謂商業競爭雖言唯利是圖然亦不外乎取之有道耳嘗見夫攏窗顏門陳貨充新虛僞減價購者不察輒受其欺此不道之尤者也本主人有鑒於此爲謀眞誠廉價起見所有國產綢緞布疋等定價特別克己各貨現已到齊有美皆備無一不新茲定於四月三日正式開幕除特別大廉價外再加一放尺賜顧參觀竭誠歡迎

本莊主人謹啓

舉盛前空　再加一放尺　敢請考成

本號開設四方路西首新式門面

電話五〇八三號

鑒於國際關係之複雜 日攻平津或將展期

華府會議開幕前平津或無變化

古北口敵圖抄我左翼未逞斃敵五百餘

北平二十五日電：此間外交方面觀察，日軍最近不致進佔平津，主要原因，爲國際間政治上經濟上之牽制，佔平津後，國際關係將陷於極端複雜，未來之應付困難，將開幕之華盛頓會議，雖名爲經濟會議，實際上必因日佔東北後，英美在經濟上頗蒙不利，將協同而涉及遠東問題，會議中英美頗有妥協制裁日本可能，退一步言，卽英美法日蘇俄結合，英美亦必不准日本再佔平津，因國際間關於經濟問題不能孤立，如英美煤油軍火等完全封鎖，日必受大打擊，故在華盛頓會議前，日對進佔平津必再躊躇，日俄中東路糾紛，仍陷僵局，日若攻華，就軍事上言，亦必先與俄妥協，以便調北滿兵力至華北，至少亦可使日方不再對北滿增兵防俄，最後原因日如果佔平津，華軍必作背城之戰，戰綫之延長，至冀察魯，日軍壓迫過甚，更促成華軍內部各方統一之抵抗，日方必不能佔據平津後，結束軍事行動，且更須多量兵力，以目前日本國內財政及在華兵力言，雖有勝算，總之，日前日本如無排動世界二次大戰決心，不以對國聯同樣堅決態度，以對華府會議，並不惜使該會陷於決裂，日如欲國內調大軍來華，似決不敢有佔平津，宋氏此次赴美，不先對蘇俄妥協，亦負有極重要政治使命，將與日本在華府周旋，華會後遠東局勢，將有變化，或有利於我。

北平二十五日路透電：據中國消息，古北口方面日軍昨竟日攻擊，並於砲火猛烈掩護之下，欲圖抄華軍左翼，但結果日方死傷五百餘人，徒勞未逞，

灤州二十四日電：商震部某某兩團，以二十三日渡灤東，進於黃昏將內治之敵讀誠部隊驅逐後，繼續攻擊周山子營李官營之陣地，敵步騎約千餘人，頑強抵抗，激戰數小時，敵死亡枕籍，紛紛向安山潰退，晚九時，敵處完全佔領同時某處一營，亦渡河進克莊址，進出大城山臥中山之線，我軍渡河部隊，於二十三日晚將盧龍城內之敵包圍，俘擄僞軍三百人，槍枝二三百支，迫擊炮數門，盧龍城附近各高地，完全爲我軍佔領，三、三十二軍佔領遷安之某團，於二十四日復向該縣北之新票南新寬之敵攻擊，該敵係日軍四十五聯隊，附騎砲兵各一連，敵初以炮火掩護，連續反攻，激戰甚烈，我軍一部繞至蘭如陽附近，將敵之後路截斷，敵勢不支，向北潰退，我軍跟蹤猛追，刻已將蘭如陽蟒山等處之線佔領，仍繼續向建昌營冷口追擊中。

北平二十五日電：密雲二十四下午二時電，現敵繼續增加步炮三千人，向我八道樓迤南陣地攻擊，中運以重砲向我南天門集中炮火猛烈，我軍雖血戰三晝夜，傷亡千餘，但士氣異常奮發，敵縱以全力進攻，亦必與周旋到底，我軍陣地鞏固，決可無虞，連日激戰我軍雖傷亡甚大，但敵傷亡較我尤多。

汪院長昨發表談話

胡漢民來滬否未得消息 新疆事變詳情亦未悉

南京二十五日電：記者今晨晤汪院長，探詢各點如下，記者問，報載胡漢民先生已離港來滬，京中有消息否，（答）中央方面每遇重要問題，常有各項商討，微詢意見，然最好能再一堂討論，前次本人過港時，未聞胡有北來意，最近來滬與否，未得消息，然此間各同志均盼胡先生能卽來京也，（問）最近新疆情形如何，（答）新方中央已派大員前往查辦，惟以人選方面，須資望素重而熟悉該方情形者前往，今晨行政院接得電詢，謂金樹人已被回民推倒，電文簡略，詳情未悉，究竟有無誤傳，亦尚未知，故此項消息，尚待證實，惟回民決無叛國之意，則可斷言，（問）陝甘主席問題決定否，（答）正在詳細討論中，不日卽可發表，但中央決無派隊前往意，人選方面必擇資望素孚文人前往，（問）主持華北全局之機關，究係由個人或以委員會負責，（答）此事亦在研究中，倘將來決爲委員會，亦必設委員長一人，以總理全局，（問）教長王世杰何日來京，（答）行政院發表王氏爲教長事，前曾由本人徵其同意，祇待武大稍爲結束，卽可東下，現王氏已派王星拱到京，準備一切，王本人日內亦可到京就職。

國府紀念週

鈕永建報告抗日剿共

南京二十五日電：國府敬（二十四日）晨九時舉行紀念週，到于右任，朱家驊，陳紹寬，賀耀組，鈕永建，魏懷，呂超等，各院部會文武官佐五百餘人，林主席領導行禮，鈕永建報告抗日剿共，必預振奮本黨固有革命精神，本黨迭次遭遇之困難，與克勝之史跡，證明本黨事業，乃植基於革命精神，今後抗日剿共，必須振奮此種固有精神，則最後勝利，必屬於我云。

李樹春何思源視察魯北縣政返濟

在站談視察經過及感想

濟南快信云：山東民政廳長李樹春教育廳長何思源，前於本月十九日赴魯北各縣視察政治及教育司法各情形，並召集區長訓話，視察馬頰河工程，先後歷經利津，濱縣，蒲台，霑化，無棣，陽信，惠民，商河，陵縣，德平，德縣，平原等十二縣，均作詳細之考察，並召集公務人員及官兵民衆訓話，現因視察完畢，於本日（二十四日）歸來，計往返共七日，所有在利津濱縣蒲台霑化無棣陽信惠民等七縣視察情形，已誌詳各報，茲悉李何二氏，在利津視察後，二十二日上午十一時半到商河視察，並召集魯北各縣區長講話，二十三日上午十一時離商河，午刻抵德平，視察後轉赴陵縣，下午四時半到達，今早八時到德縣視察縣及馬頰河工程，正午十二時四十分由德縣乘北平號鋼甲車動身返濟，下午一時到平原，在站召集公安局民團及各校學生講話後，繼續南返，下午五時二十分抵濟，到站歡迎者有公安局長王愷如，印花菸酒局長周宗堯，省府參議穆成綱等，隨李何同來者，有七十四師師長喬立志，及李何隨員衞隊等，亦同車歸來，李何下車後，與歡迎者略道寒暄，並至頭等候車室稍爲休息，當因韓主席復集在省府宴請立法院副院長邵元冲等，奉邀作陪，故卽出站乘汽車赴省府參與宴會，並向韓報告視察經過，記者於李何抵濟時，訪之於車站，叩以視察經過及感想，茲分誌其談話於下：

李樹春談 本人此次與何廳長一同赴魯北視察縣政教育各情形，共到十二縣，所有在利津，濱縣，蒲台，霑化，無棣，陽信，惠民，商河，德平各縣視察情形，已逐日有電報來省報告，諒已得知，無庸贅述，茲述到陵縣以後視察情形，本人與何廳長昨日下午四點三十分，由德平到陵縣，該地公安局及民團均有相當進步，槍枝保存亦甚得法，警兵精神甚好，今日早五時在該縣縣政府召集各機關人員舉行紀念週，並講話，旋分別視察各機關學校後，卽離陵縣，八時到德縣，九時召集警政點名並訓話，該縣公安局負責人，皆係軍隊出身，故訓練有方，警兵精神體力皆好，十時本人赴各機關及監所視察，何廳長則赴博文中學及省立十二中學視察，十一時七十四師喬師長立志宴請本人及何廳長，至十二時四十分一同離德州返濟，下午一時過平原，本人在站召集公安局及民團訓話，精神甚好，何廳長亦在站召集各學校講話，講話畢卽開車經返濟南，此次視察所得印象甚好，各縣均有特長之處，濱縣政治，推進最速，縣長到任三個月，而成績頗有可觀，陽信民團良好，爲各縣之冠，陽信縣政不良，政警發餉不足，已經主席將該縣長撤職，惠民公安局及民團皆好，商河之民團公安局亦佳，惟較次於惠民而已，各縣地方情形甚安，年景亦好云。

何思源談 本人此次與李廳長赴魯北各地視察，大概情形李廳長頃已述過，關於教育方面，如惠民之四中學，第六鄉師，陵縣之普通小學，平原縣立中學，第五鄉師，德縣十二中學，及師範講演所，大致均有進步，學生亦甚樸素，皆用工求學，惟利津方面教育經費極爲困難，進步較少云。

俄大使一行定今日赴京

拜訪我外交當局定期呈國書 日使有吉起程返滬

南京二十五日電：新任蘇俄駐華大使鮑格莫洛夫，已於二十三日抵滬，外部今接駐滬辦事處電稿，俄大使定明晨九時攜參贊白可夫等，由滬乘特別快車來京，約於二十六日下午五時許可抵京，聞俄使此來爲拜訪我外交當局，勾留一二日，卽行返滬，並定呈遞國書日期，約在下月，外部呈請林主席訂定，至俄大使館決設本京，惟地址尚未完全決定。

南京二十五日電：外交界確息，蘇聯駐華大使鮑格莫洛夫，准於宥（二十六日）晨偕參議白可夫，領事部主任安格斯克，代理二等參贊密立羅夫斯克，華文參贊鄂斯哈林，自上海乘九時二十分特別快車來京，拜訪我外交當局。

上海二十五日電：日本駐華公使有吉明偕情報局長須磨，二十四日下午，由東京起程返華赴滬，臨行時語記者談日本對華政策，最好辦法，卽採觀望態度，靜候發展。

鄒朝俊等離濟赴津

在濟視察監獄司法大致尚好 赴津轉平再赴漢口視察江南

濟南快信云：立法院委員鄒朝俊，羅鼎，瞿曾澤，盛俊爲，趙琛，及司法行政部司長廖維勛等，一行七人，由京來魯，歷經曲阜泰安，考察司法情形，及監獄看守所狀況以作改良刑法之藍本，於前日抵濟，昨日（二十三日）上午由高法院長吳貞纘，地法院長盧益美等，倍同視察高等及地方兩法院及看守所，第一監獄反省院，下午視察第五監獄，並赴南圩門外武裝看守所參觀春季球類賽，今（廿四日）早九時三十分由濟乘津浦路二次車北上赴津，高法院長吳貞纘，地法院長盧益美等，均到車站歡送如儀，記者訪晤之於車站，據鄒朝俊談稱，此次來山東考察監獄及司法情形，以作改良刑法之參考，歷經視察曲阜泰安濟南各法院，大致情形甚好，設備亦頗完善，本擬赴青島視察，但時限匆促，故行中止，此行先到天津，再赴北平，沿平漢路至漢口返京，再二次出發赴江南各省視察監獄司法，諸君（指記者）對於刑法如有意見，可請備函運寄立法院刑法委員會，以作參考云云。

謂將繼續軍事行動

世界經濟會議不論滿洲問題 小磯發表談話

北平二十五日電：某方情報，日關東軍小磯參謀長十七日在東京談話如下：㊀熱河大體告一結束，然長城內之中國軍隊，若不停止交戰，則日本將繼續軍事行動，此爲根據議定中所當然，㊁自國際問題及滿洲國問題所起種種問題，現正折衝中，預急於解決者，㊂世界經濟會議不論滿洲問題乃屬當然，故中國乘此機會，以所有策動者，始終不成問題。

瀋陽火藥庫暴發

僞吉敦路出軌傾覆 中日旅客死傷多人

北平二十五日電：情報㊀十七日上午十一時，瀋陽北大營火藥庫暴發，在同處居住之四朝鮮人受重傷，原因不明，㊁十八日上午九時，吉敦路由敦化開行至二道河黃松甸間，威虎嶺附近，突然出軌傾覆，日人死有十一人，受傷三十餘，中國人亦多數遭難。

漢口江面外艦調查

英三美二法二 日艦多至十艘

漢口廿五日電：漢口江面外艦廿四日調查如下，英巡洋艦勞雷朵，砲艦柯克擊失，及滿鐵斯共之艦，美少將旗艦呂宋，砲艦土壽姑共二艦，法砲艦部大及受對你兩艦，日本少將旗艦安治，巡洋艦對馬，驅逐艦桃柳檜，砲艦不田二看隅用信君等艦十艘。又上游駐泊我軍艦咸豐在城陵磯，仁勝玉勝州，民權威勝得勝海鴻海鏡等在漢口，江鯤在南昌楫永綏在九江，民生勇生在淺口。

又訊：漢口二十四日電，日艦二見號，廿四日赴湘將轉宜昌。

海外黨部紛選代表參加臨代會

南京二十五日電：自中央決議，於七月一日召開臨時全代大會後，海外黨部如南洋荷屬暹羅，澳洲法國等總支部及巴西直屬支部，均經紛電中央報告，定期選舉代表，荷屬總支部，現正起草救國方案，以便屆時提請大會討論。

陳獨秀案定今日宣判

南京廿五日電：陳彭案定宥（廿六日）宣判，聞陳彭均將處以徒刑，如陳彭不服，可當庭聲明上訴。

行政院會議

聘任張嘉璈等爲農村復興委員會委員

南京二十五日電：今晨八時行政院舉行第九十八次會議，主席汪院長，討論事項，一、院長報告，聘請張嘉璈等爲農村復興委員會委員，二、中央政治會議決交全國航空建設委員會委員宋子文等四十人名單，經決議呈請國府聘任，并指定宋子文，朱培德，錢新之，史量才，葛敬恩，爲全國航空建設會常務委員，以葛敬恩兼秘書長，三、教育部朱部長提請簡派王星拱爲國立武漢大學代理校長案，決議通過。

胡漢民離港說不確

廣州二十五日路透電：先導社稱，渾（二十二）港報載胡漢民離港赴滬消息，完全不確。

日本統一在滿治權

合併日僞警察組織 統一在滿各機關

世界新聞社長春訊：傀儡因滿洲與熱河之戰事，現已告一段落，準備進行其所謂第二期建設政策，關於治安之維持，日本方面由武藤司令官統制關東軍憲兵隊關東警察廳領事館警察，傀儡方面，由僞軍政部長統一警備事務，目下兩方對於警備組織之單一化，正在討論具體方案，期日僞警察機關之合併統一，但鑒於成立未久之傀儡之現狀，此計劃實施，尚失之過早，故目下暫將關東廳警察縮小至僅州內之範圍，州外關東廳警察，則統一於領事館警察下，由大使館警務部長控制，至關於經濟建設方面，則着手在滿各機關之改變及統制，以期促進交通網之建設，國防產業原料之開發，金融機關之整備，廢止關東軍特務部及拓務省朝鮮總督府關東廳各派出所而統一爲一機關，將從來在關東長官監督下之滿鐵，移轉至軍司令官之監督下而行施完全之統制，又武藤司令官最近已向政府提出呈請書，請日政府從速樹立澈底援助傀儡經濟建設之根本方針，日前僞特務部總務部長橫山大佐及小磯參謀長之急遽東上，卽與日政府中央部協商具體案云。

華府會議與美日方針

出淵報告美國態度 日政府預備應付策

世界新聞社云：據東報載，華府預備會議之美日會議之日期，大體預定於五月二十五六日至三十一日內行之，關於其議題，內田外相先令駐美大使出淵，向美國務次長斐利普民質詢美政府之意見，出淵電報告美方所抱方策大要如下，㊀與華府會商之普遍的議題同，美日會商之中心議題亦以對於世界之經濟復興之大局的商議爲主眼，㊁對於軍縮會議，亦當然交換意見，但其談話不入於具體的細目，至於大局的抽象的討論，㊂關於滿洲問題乃至中日糾紛問題，美總統無提出議題之意，美國態度大體爲受動的消極的，日政府對上項美國政策，卽着手研究各項應付方策，其總括的方針如次，㊀美政府雖有維持或減低各國現行關稅率，作成協定之意，但日本鑒於關稅政策之重大性及目下世界經濟之情勢，不能容認以國際協定拘束將來之國策，對此務以自主的立場應付，㊁關於軍縮會議雖務謀國際協調，然關於對遠東復雜事態之軍備特異性，以獲得完全之保障爲主眼，關於滿洲問題、說明日方之立場，努力謀得美方充分諒解。

中日關稅協定

下月滿期卽廢止

海關當局已決照新稅率征稅

中日關稅協定，中日乙兩部附表，（卽互惠部份）至下月十五日，適屆三年期滿，國府決予廢止，現海關當局已奉命準備依新稅率收稅，新舊稅率之比較，相差一倍以上，而中國輸往中日之貨品，由日方之以優惠待遇者僅三款，實等於虛設，茲分誌新聲社調查所得消息於下。

■互惠部份之由來■

中日關稅協定之成立，係簽訂於民國十九年五月六日，自民國十九年五月十六日起生效，全文僅分五條，內中規定中國關稅之自主權無年限，亦無所謂滿期，然在協定正文之外，另於附件第一號中，規定甲乙兩部附表，甲部附件，係標明日貨之輸入中國者，由我方予以優惠待遇，內中共分四款，而每一類中所規定之各種貨物之號數甚多，其中途第四款雜品十一種，又於民國二十年五月十五日滿期廢止外，其第三款因規定維持期三年，將於下月十五日滿期，至附表乙部係標明中國貨品之輸往日本者，由日方予以優惠待遇，該表僅規定貨物三款共七種，亦將於同時滿期，當初雙方之所以有此甲乙兩部互惠部份之規定，實因日方之堅決要求故也，蓋我國於一九二八二九兩年，與各關係國分訂關稅自主協定，均一一先後成立，獨日本不願放棄其特權，歷經前外王正廷氏一再與日本公使重光葵磋商，日方始允談判，但要求在協定成立後，對其數種日貨之稅率須予以三年之維持，意卽協定成立後，中國政府對某某數種日貨，尚不能完全實行，其自主權，須至三年後再實行，當對日方果，乃決定一部份日貨予以三年之維持（如下表）其餘大多物貨，均經未同意而取消，同時日方亦允對我國貨物予以三年之維持，遂成現下之附表甲乙兩部，（卽互惠部份）

■我方之保留稅率■

此外我方於民國二十年新稅率未公布前，曾對附表甲部之互惠日貨除第二款二〇五號及二一三號第二一七號二一八號以及第三款二八〇號魚介海產品麥粉類之貨品外，其餘多數日貨，均有保留增稅之權，但此項保留增稅聲明，不得超過從價百分之二五，

■我方權利等虛設■

我國貨物之輸往日本，而由日方予以優惠待遇者，共三款，計第一款夏布三種，第二款綢緞三種，第三款繡貨一種，然此少數貨物，稅率之維持，實與我國不同，故蓋我國關稅自主後，卽提高稅率，而日本原自主之關稅，無須待與我方同時提高關稅，我方實未受何優惠之待遇，故此項乙部附表之規定，實等於虛設，僅不過在此三年內預防其提高上項三款所開貨物之稅率耳。（未完）

雙妹白玫瑰牙粉

此粉具有殺虫去口臭之功若晨夕以之擦牙則瓠犀可現瑩玉美觀不僅留香齒頰更能固根去積且永無牙患之憂也

雙妹嚜千日香水

馨香撲鼻馥郁宜人

雙妹嚜固髮香膠

男女合用理髮良劑

雙妹嚜超等宮粉

此粉馨香幼滑薄施淡抹卽嬌豔無匹若常用之能令肌膚幼嫩容色瑩華誠閨閣助粧妙品也

濟南廣生行有限公司啓

青島總代理泰昌厚號　膠州路電話三二一六六

中風 海藻晶

適應症（中風腦溢血 風濕骨痛 手足麻木）動脈硬化 口眼歪斜 半身不遂

奉贈藥理書

青島廣西路二十號 佛慈藥廠華北總發行 藥房均售

中風病（即腦溢血）之原因。係因腦血管之破裂。以致血液外溢。壓迫其附近腦部神經而發生之症狀也。凡人年逾五旬。氣衰之際。多有中風之疾。蓋人之血管。譬如橡皮管。常久使用。則失其生理的彈力及潤澤性。而致硬化脆弱。故老人之血管多易破裂中風。且酒之爲物。一入體內。輒成脂肪質之沉着。多使血管硬化破裂。飲酒家之易於中風。職是故也。蓋（肥人多中風）爲我國醫學上之一大警語。而凡頭大。頸短。胸闊。腹大。臍深。項後帶橫皺。胃健善食者。名曰『中風體質』。

朱丹溪曰。中風必有先兆之證。凡覺大姆指及次指麻木不仁。或手足少力。或肌肉微掣者。此先兆也。三年內必有大風。凡有頭暈耳鳴。視力衰弱。失眠善忘。手指顫動。足背浮腫等狀態。皆爲預告中風將發之先兆。然亦有無何等先兆。而於談笑遊樂之時。突然中風昏倒。此皆係腦血管破裂而大出血。概不得救。或僥倖不死。亦難免口眼歪斜或半身不遂。

『海藻晶』係根據我國歷代大醫院秘傳實驗丹方。應用科學的新醫理而改良調劑者。試有軟化血管。調節血壓。醫治中風之偉效。屢經動物試驗。及臨床試驗。其效力較諸局方活絡丹。人參再造丸。金匱小續命湯。及最近西藥之血管製劑等。奏效迅確。有殊勝之功能。

『海藻晶』專治中風（腦溢血），口眼歪斜，言語不清，動脈硬化，狹心症，風溼骨痛，半身不遂，等症，有不可思議之神效，

（定價每瓶洋三元每料二瓶洋六元藥理說明書函索奉贈）

各大藥房均有經售

上海 佛慈大藥廠 華北總發行所 青島廣西路廿號 話電四九一二號

開胃靈

奉贈藥理說明書

根治胃病

小罐洋六角大罐洋一元二角

佛光 商標

上海佛慈大藥廠華北總發行所青島廣西路二十號

藥房均售

肺癆病

特効良藥新發明

奉贈 肺病療養法及實驗報告書

上海美商愛世開洋行 華北分行 青島廣西路二十號

藥房均售

各埠各大藥房均有經售

菲律賓實業考察團 昨參觀閘北戰跡夜車赴京 在京勾留三四日即行返滬

上海二十五日電：菲律賓實業考察團，徑（二十五日）上午，參觀閘北一二八戰跡，及吳淞永安紗場，由該場郭順午宴，下午參觀交大及徐家匯天文台，徑（二十五）夜車入京。

上海二十四日電：菲律賓實業考查團友誼觀光團男女共三十餘人，二十四日下午三時半，乘次白倫總統號，由日抵滬，市府外部駐滬辦事處各團體均派代表歡迎，登岸後，至禮查飯店休息，即訪拜吳市長及國際貿易局長何維賢，晚應吳市長宴會，二十五日早定程參觀，晚晉京，該團尚有三四日留京，二十八可抵滬。

滿鐵附屬地 實行鴉片公賣

北平二十五日電：某方情報，關東廳已與僞組織交涉，二十四日在滿鐵附屬地實行與關東州相同鴉片公賣，并在安東僞都奉天公主嶺鐵設鴉片視察所，現有吸食者約二萬餘，每年可得一千一百萬。

粵軍奉令入贛 與贛軍會同剿匪

南昌二十四日電：左路軍黃任寰，奉陳濟棠令，由交嶺向閩贛邊推進後，先將武平克復，近又奉急令趕速入贛，與贛軍會同前進，劉已由武平直向會昌推進，希與蔣鼐郎駐軍連成一氣。

福州二十五日電：魯興邦師連日擊退佔領長河竊岡殘匪，僞七師長受重傷。

救濟江浙蠶絲 實部開會討論 將擬定治標治本辦法

南京二十五日電：實次郭春濤，實部有（二十五）午召集本部各司署，討論救濟江浙蠶絲業治標治本辦法，日內可將擬定辦法，商同有關係各部會，會呈政院核辦云，蓋生絲爲我國出口貿易大宗，年值一萬萬數千萬兩，且去歲之發行江浙蠶絲業公債及免稅出口等補助辦法，收效甚大，今後自當設法繼續進行云。

漢口日陸戰隊 在日租界設無綫電台

南京二十五日電：日前報載日軍在滬私設無線電台，茲悉係駐漢口日陸戰隊在日租界私設無線電台之誤傳，聞外部對此事擬向日方提出抗議。

國聯駐華代表 訪晤劉崇傑

北平二十五日電：國聯駐華代表切應，二十四日下午赴外交大樓訪外次劉崇傑，二十五日抵京。

日本貨 到處受抵制 澳洲製造家協會發表宣言

世界新聞社：墨爾邦訊，不列顛製造家協會近發表宣言書，謂日本人在澳洲之商業競爭，乃對於澳洲工業之一種嚴重的脅害及侵略有延緩澳洲之經濟的復活之勢，「主張對輸入澳洲之日貨加以抵制，」請政府注意云，

蘇聯新式火車 豪華爲世界第一

世界新聞社莫斯科訊：去年末造成之「青色特快」爲蘇聯最新式之火車，亦爲全世界最豪華之火車，因其外觀爲暗青色，故名，該車係來往於莫斯科與南高加索（蘇聯實庫）之基夫里斯，該車外觀與皇室設備完善舒適，即三等車廂，亦爲四人一室，備有堅固之椅子，桌子，有與頭二等同樣之絲帷，且室內有電燈，電話，可隨時呼喚飯餐點心，此外更有一特長，即在該車最後部分，有一娛樂車，車室內備有鋼琴無線電電影設備圖書室等，供長途（莫斯科與基夫里斯距離三千五百公里，旅程爲七十二小時）旅客之消遣。

請注意 物美價廉

經久耐用

新舊自行車—禮帽 電燈泡—玻璃杯—製帽諸材料

本公司自成立以來歷有年所專辦東西洋新舊自行車以及各項零件無不俱全現爲供給各界需要起見特運大批新式禮帽明暗電燈泡各式玻璃杯與各種案頭玻璃陳設品無不物美價廉經久耐用零售躉批各客隨便惠顧無任歡迎

乾新公司謹啓

青島小鮑島益都路五十八號 電話二一二一九號

亡國滅種之鴉片海洛英！ 請國人一致努力撲滅毒禍！

戒烟藥王 馮氏斷癮 救苦金丹 是輔佐拒毒之唯一利器

有毒癖者—從速決心戒除 已戒除者—盡力口頭介紹 無嗜好者—時時勸人速戒

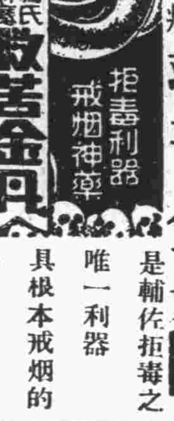

具根本戒烟的特殊奇效

自清同治七年發明，迄今已歷六十餘年，藉以斷癮者，已達數百萬人，專戒鴉片，嗎啡，海洛英等毒癮，輕癮一二料戒淨，重癮三四料斷根，戒時照常吸烟，不逐日見烟自厭，身心舒服爽快，絕無絲毫痛苦，服之不吐不瀉，不誤公事，即因病成癮，身體極溺者，亦能連病斷根，且戒後精神煥發，身體壯健異常，洵屬戒烟藥中第一祕寶，絕非市上一般毒質劣藥可比，擬決心戒煙，捨此莫屬，（每料一元二角函購所寄費加一）

天津峻芝堂祕製

青島總經理 國貨商場 振華百貨商店 電話四九二四號

會仁花柳醫院

手術敏捷 診資低廉

青市醫院林立觸目皆是而富於經驗者實少多以魚目混珠使患者眞僞難辨本醫師鑒花柳一科除根最難故特悉心研究多年而對花柳一科頗有心得無論新舊白濁下疳魚口以及其他至危極險之症用最新科學療法保無痛苦能於最短期間治毒根保不復發患花柳同胞請速來本院就醫早脫苦海

注射六零六每針三元至五元
注射淋濁藥針一元至四元
注射横玄藥針一元至四元
驗血三元
顯微鏡檢查二元

醫學士李會仁謹啓 址冠縣路一〇二號

青島震華金店

金銀首飾時式鑲嵌 珠翠寶石中西器皿 綢緞綾羅呢絨嗶嘰 國貨布疋化裝諸品

天津路 電話二九八七

婦女良藥 麟鳳調經丸

服此藥調經活血不足爲奇
奇在能固本暖宮一索得男
婦人無不育之理，不育病也，病多起於月經，月經不調，則難受孕，平時氣血不和，必致經候失常，諸恙漸生，續嗣遂斷，凡經水不調，前後無常，或腹痛瘀積，或崩血過多，或傷於七情，致墜情志，或感受風寒，致損營衛，或體虛盜汗不止，或血枯面黃肌瘦，或户[illegible]淋濁，胸腹帳悶，五臟虛損，子宮寒冷，等症，皆由體虛血虧所致，得子亦難

麟鳳調經丸

能調和婦人衝任之血，平定肝鬱之氣，去瘀生新，開鬱解悶，暖宮止帶，固本調元，婦人望子，苟連服一料，必能一索即姙，素未生育之婦，既晚年經斷血枯者，常服亦有育子之望，實婦科百病第一聖藥，調經種子無二仙方也

每盒大洋一元二角
每料四盒大洋四元四角

金斗神聖堂虔製

青島天津路 神州大藥房經售

北平路 謙祥益 電話三〇六六

別莊貨大減價

抱無限犧牲 愈賣愈賤

四月十九日起 繼續大賤賣兩星期

大批新貨定價極廉再打九扣

另設 特價貨 由六折至八折 完全削本賤賣

限期無多 欲購從速

中山路昇昌綢緞莊謹啓

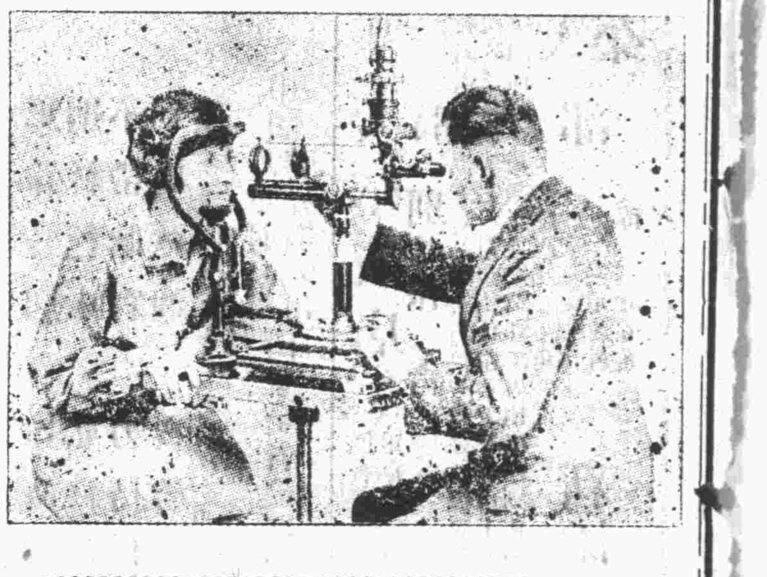

欲配眼鏡者注意

人帶眼鏡只知講求式樣之新舊玳瑁之優劣水晶之真假而對於驗光之準確與否盡皆不甚注意殊不知眼鏡之爲用在乎補助目力之不足光度如非十分適合雖式樣若何精美不過一種面上之文飾而已對於目光不但無益反而有損普通商肆每以簡陋之方法測驗目光草草了事所配之眼鏡與目力所需者往往懸殊蓄頭痛目漲精神疲弊讀書作事常感倦怠眼鏡光度不合大有關係其爲害身心前途莫此爲甚 敝藥房 有鑒於此特設光學部由德國購來最新發明之驗光儀器並聘請光學專家專驗目光手術簡單結果精良無論近視老花散光斜光皆無須放大瞳孔凡目力不健者或眼鏡光度不合者皆宜來此一驗最近由美國運到各種鏡架式樣精美價目低廉驗光之後給有驗光單配鏡與否皆可隨意各國校同學特別優待

中山路六號 青島大藥房 光學部謹啓

胃爲人身之寶庫

溶化百物，提取滋養，分佈全身，運遍體，生命之存，端賴於胃，一日消化停滯，胃口呆閉，內臟不和，外感侵乘，影響生命，至深且巨，此神良氏活胃錠乃爲胃病要藥，如胃呆腹脹 氣悶 積滯 噯隔 作酸 嘔吐 肝胃氣痛 食不消化 等症，服此藥能啓胃口，助消化，導積滯，消氣悶，通利二便，且治以上諸般胃病，乃唯一王道胃藥也，

每瓶大洋一元

神良氏藥廠出品

濟南分經理緯五路神州大藥房

青島總經理 天津路李村路 神州大藥房 總店支店

長命牌 維他賜保命

上海信誼化學製藥廠發行

維他賜信誼長命牌 保命丸

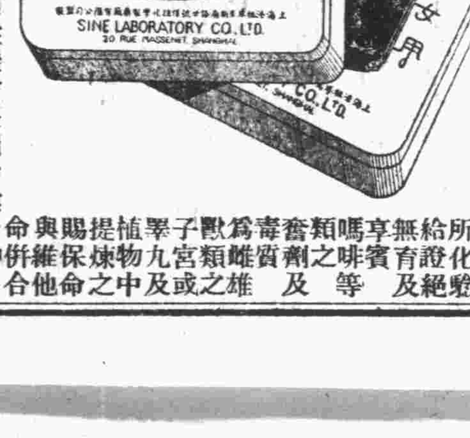

中央衞生試驗所化驗給證絕無育亨賓及嗎啡類之等奮劑毒質爲雌雄獸類之子宮或睪丸及植物中提煉之賜保命與維他命併合製劑

功能促進生機增長精力健身神經愉快強 專治「經心」「肌肉」「全身」「性」之衰弱及「未老先衰」與「鴉片成癮」等症

無論男女老幼服之有百利而無一弊

各大藥房均有經售 函寄廣告奉贈小書

漢美 惠東 新民 共和 漢成 大中華 等藥房均有出售

山東總經理 青島神州大藥房總支店

裕通旅館啟事

本館收良衙常　歡迎客商招待週到　食宿安康　西式陳設　明几淨窗
報關納稅　仔細承當　倘蒙惠顧　忝受榮光
電話二九四　地址　大沽路二十號　本館主人姜品一白

山左銀行廣告

本行開辦已歷多年　各界信孚素承專理定期活期存放各款各處匯兌以及商業銀行一切業務手續便捷利息克己如蒙惠顧不勝歡迎行址青島市膠州路電話經理室八五五號營業室一四五六號上海行設英泗涇路恆業里大連山左銀行部監通一百番地

肺癆再造丸

肺癆病　欲根本醫治必須服國藥祕傳單方　肺癆再造丸

五大特效……久咳氣喘，咽喉乾燥，類似肺癆，服用此丸，治咳定喘，保肺生津，……哈哈咳嗽，口吐痰沫，此爲肺痿，服用此丸，潤肺化痰，培土生金，……燥咳胸痛，咳唾血痰，此爲肺癰，服用此丸，止血治癰，殺滅癆虫，……骨蒸體虛，氣逆聲啞，盜汗潮熱，服用此丸，退熱斂汗，安心定神，……久癆虛憊，髓乾精竭，血枯氣弱，服用此丸，益精神血，開胃健脾，

四川樹德堂藥行獨家祕製

每盒裝精製臘丸十顆　定價洋五元每料四盒　贈送肺癆指南函　索郵票一分

青島經理處　膠東大藥房　北平路　長春堂藥房　中山路　神州大藥房　天津路　震東大藥號　天津路　延春堂藥號　海泊路　香山堂藥號　濰縣路

教育界注意

教育部最近頒行之小學課程標準

又一大貢獻

二十一年十月出版

小學校初級用

新課程健康課本

世界書局印行

全書編輯綱要

一　教育部最近擬訂的小學課程標準，新添了健康科，本書就是遵照課程標準編輯的，全書共八冊，供初級小學四學年之用。

二　本書的全容：(一)爲關於習慣的，即與兒童健康和發育有關係的各項生活習慣的解釋，(二)爲關於知能的，又分個人衛生問題和公衆，健康問題，兒童習此自能養成衛生的習慣發展衛生的智能引起對於衛生的興趣和信心。

三　本書編制，悉用單元法；課文排列，按照學習心理程序。既便教師設計，又可使兒童獲得有系統的知識

四　本書前二冊，全是圖畫：或爲故事圖，或爲生理圖，或爲衛生作法圖，或爲衛生用具圖，三，四兩冊，文字和圖畫並重，後四冊注重文字，但仍插入圖畫甚多

五　本書文字，力求淺顯明白，無不合兒童口吻之處。

六　本書有關時令的課文，悉照秋季始業編定，所以沒有扞格不入之弊。

七　本書每冊均有提要，看了提要，可以知道全冊內容的大概，

八　本書另編教學法八冊，供教師教學時參考之用。

現書均已齊全　歡迎參閱選用

分發行處：青島世界書局謹啓

中魯銀行儲蓄部廣告

財政部註冊　實業部登記
本市唯一無二兼辦儲蓄之市產銀行
全體董事監察人暨總經理負無限責任
電話三六零五　地址天津路中段

天任醫院

龍口路新四號

電話：五三一四號

院長　內政部註冊醫師　日本政府註冊醫師　儲天任　內科　性病科　眼科　午後二時至六時
內政部註冊醫師　德國政府註冊醫師　別爾格滿　外科　婦人科　午後三時至五時
內政部註冊醫師　余慈耕　小兒科　午前十時至十二時
內政部註冊醫師　張銘勳　內科　皮膚科　午前八時至十二時　午後二時至六時
內政部註冊助產士　吳毓英　產科　細菌檢驗科　隨時

本院由左列各醫師負責對於呼吸器病消化器病關節病性病心臟病精神病皮膚病結膜病麻醉品中毒病腎臟病婦人科小兒科外科各病均用最新最有效方法治療另設理學治療科檢驗科特設產科室安全接生並爲應社會之需要促進注意健康起見定有「顧問醫及健康檢查」辦法對於家庭商號機關團體特別優待甚爲便利詳細章程函索即寄

例
一、初診一元復診一角學生軍警免費
二、出診市內五元深夜加倍市外面議
三、住院每日由二元至六元
四、藥費每日二角半高價藥另加
五、皮下注射自五角至五元肌肉注射自一元至五元靜脈注射自二元至十元
六、太陽燈治療每次一元電氣治療每次五角
七、細菌檢驗自一元起化學檢驗自五角起
八、安全種痘五角

附設　呼吸器病療養所　消化器病療養所　慢性病療養院
北九水分設　專備各種慢性病症及病後長期療養地點幽靜設備完善　院費每日每間五元

青島 上海業文印鑄局

上海中國搪瓷招牌營業所出品

搪瓷牌　廣告　商號　道路　商標　格言　車輛　美麗雅觀　堅固耐久

青島總經理處平原路五號　業文鑄字局

國產煤炭到青

一、大同清烟雲　火力猛烈駕諸他煤數倍以上經久耐煉每噸可抵他煤二噸半之用且烟小灰少絕無石頭摻雜其中用於輪船工廠及燒鍋爐等事最有宜現爲推廣銷路抵抗外貨起見大塊每噸只售二十四元

一、大(砟)煤(即無烟)　無烟無味火力兇猛經久耐煉就居特長冬季用以燒鍋子永遠不用扑烟筒每噸可抵他煤三噸以上既經濟又衛生塊煤炭每噸只售三十元

一、美人香炭(又名天然木炭)　性質與木炭相同故又名天然木炭火力則比木炭高出數倍木炭能持一分鐘天然木炭即能持三分鐘每斤可比木炭三斤用之於點心鋪最爲相宜每包重五十斤只售貳元

(注意)以上係零售價格如蒙惠顧更爲克己

山西煤產馳名全國以其品質優良火燄猛烈經久耐煉平津滬粵各地早已風行舉凡輪船工廠及通常家庭，莫不爭先購用足徵名不虛傳本市用煤大半仰賴外貨每年金錢外溢爲數甚鉅現值國難當頭本號爲提倡國產盡國家興亡匹夫有責之天職不惜犧牲將山西最著名之煤炭數種運來青以供各界之需求茲將各種煤炭品質售價及其特殊優點臚列於下

大沽路二十八號新豐煤號謹啓

借用新昌隆電話四五八四號

廣瀨小兒科醫院

本院專治小兒雜症及多年不愈諸症均負責治療手續敏捷又無痛苦藥到病除百發百中無有不効取價低廉並有精通華語醫士對于患者之源問答毫無阻隔院內所有應用器具均係德國最新機器力求完備特此謹告出診隨請隨到

院長醫學博士廣瀨徹夫
鐵山路五十四號　電話貳八貳九號

青島華北醫院廣告

敬啓者敝院開幕以來成績卓著頗蒙各界讚許信仰茲爲擴充營業起見特加頭添二三等病室多間光線充足設備清潔看護週到醫療器械及電療等無不應有鄙醫師對於花柳一症特有擅長細心研究多年得其奧妙最近購到大宗德國銀製六零六及六零六並各種清血藥針並有司保買工育維寧等專治性病良藥對於陽痿早洩等症其效如神更用新法戒除鴉片嗎啡海羅英等毒癮限期出院毫無痛苦收費格外從廉

治療科目……花柳　耳鼻咽喉科　婦科　小兒科　眼科　皮膚科
治療時間……每日上午八時至下午八時急症隨到隨診
收費簡章……病室每日一元五至五元服藥飲食在內出診市內兩元市外酌加夜間加倍門診掛號費診斷費一概豁免驗血二元電療一元

院長薛俊卿　醫師張樂平
院址冠縣路中間八十七號　借用電話三六零一

嶗山晶石　眼鏡老店

青島即墨路西首三十一號

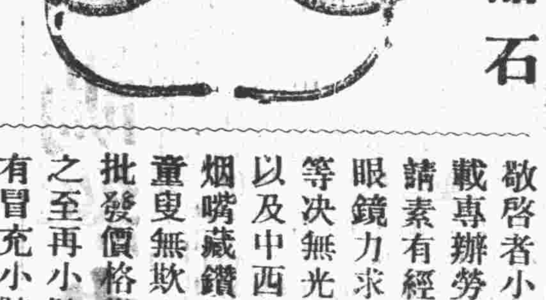

敬啓者小號在青創設將近三十餘載專辦勞山各種晶石久由平蘇聘請素有經驗之技師加工製造各式眼鏡力求改革養目近視老少中花等決無光線不合之慮並修理舊鏡以及中西金絲銀腿兼售雲翠老玉烟嘴藏鐨等物一概俱全貨真價實童叟無欺之譽早受各界惠贊零售批發價格從廉倘蒙賜顧無任歡迎之至再小號原無分號並代理處屢有冒充小號之名義者請各界注意認明招牌仿單庶不致誤

三山誠謹啓

成文堂筆記書局

總局天津路電話四零六八
分局高密路首電話四七二五

經理出版發售

商務印書館　世界書局　神州國光社　現代書局　亞細亞書局
中華書局　北新書局　光華書局　南京書局
各種教科　詩集文集　古今書籍　儀器文具　體育用品　中西賬簿　各種掛圖　美術卡片
辭典　英文　小說　雜誌　湖筆　徽墨　銅鼓　洋號　風琴　簫笛　自來水筆　學校表冊　美術畫片

馬鈴牌香煙

莫云國貨無佳品　馬鈴到處受歡迎

馬鈴牌香煙

馬鈴香烟　烟絲色味　不帶贈彩　到處歡迎
貨真價實　始終如一　力持信實　譽聲揚溢

青島總批發處元盛裕　市場三路　電話四二六三
中國華東烟公司　華昇烟公司　山東全省總經理源祥號啓

中國華昇煙公司出品

大華飯店特別報告

中山路　門牌一三三號　電話三一八三

寒風搜搜時近過去冬令的熱悶全消精神爲之一振想諸君食量必大增本店爲諸君口福起見特聘著名廚司除按日精製大菜外自十五日起新添小吃部既便宜又美味房間佈置精潔衛生地點適宜高尚招待週到祈請各界士女盡興乎來

大菜部　每位　八角　一元　一元貳角　一元五角

新添小吃部　各種麵食　鷄鴨肉粥　饅頭春卷　各式小炒

屈臣氏化痰止咳藥水

本號不惜工本特上等藥製成此藥此藥水之性溫而不燥潤而不寒專治內傷痰火段喘中痰傷風咳嗽喉痛氣促氣逆肺癆肺炎及一切肺部胸膈諸病皆能奏效無論男女俱能服用無不立見功効

華振氏藥房啓
中山路南首十號　電話四零三四號

花柳病患者注意

啓者醫生對於花柳一科。研究素有心得。○治手術比衆不同。無論淋濁。橫玄魚口梅毒下疳。一切腫爛危險大症。均可醫治定期保愈。並以極安全奧妙之方法。於最短時期調治斷根。永保不發。茲爲救濟同胞起見。復由德國購到銀製老六○六滅毒藥針其色甚紫對於花中各種新老梅毒各　無不立見奇效且用之最爲舒適毫無大寒大熱現象凡染一切梅毒曾注射六○六九一四數針不效請速到本社就　本醫生驗血之後一經着手立奏功效藥資從廉恐未週知特此敬啓

地址黃島路五十三號
花柳醫社董書田啓

好機會

請將此紙剪下並郵票七分寄至上海北山西路華文滬報館收除奉上內容豐富格式新奇之滬報兩份外尚有十八周年贈報一年之章程與現代名人書畫眞蹟一張寄上　滬報館啓(青)

定印鈔票必須打聽誰家具有下列各項

石印抹糊須要銅版深刻清晰難於摹仿須要新穎精絕僞造不易脫落須要鮮明爆爛奪目地堅朝須要耐月潔白無瑕

印刷　加工精製須要清楚不使抹糊
價目　貨眞價實須要便宜不受欺騙
期限　定期短少須要迅速不致延誤
信用　資本雄厚須要可靠素負聲譽

具有上列各項完備無缺無只有

河北路門牌八號　電話四二八四

華昌大南紙印刷局

四十年老牌國貨

本公司創辦迄今已四十年所釀製各種白蘭地及紅白葡萄酒蒙各界歡飲後來函贊許不勝感謝之至但敝公司不遺餘力最近加聘意大利製酒專家白狄士君爲酒師並添各種新式機器力圖改良如蒙賜顧無任歡迎

烟台張裕葡萄釀酒有限公司
總代理同源公啓　青島　濟南

承辦印刷者注意

長春，哈爾濱，營口，大連，青島，諸同志鑒：

我國文化落後，歷受外邦侵路及經濟壓迫，若不根本圖治，是而救藥，是文化之發揚，須有精美之印刷完善之材料，始可同人遼甯爭廟鑄造等蓄目時艱難夫有責，是以不客犧牲，乃於設衡壞各外國各種鉛字，自初號至六號衆中西號碼標點蒙愛國西正草各式鉛空及一切印刷材料一應俱備倘蒙各界熱心維邦傑士愛予提倡介紹敝局則謹掬佈誠優待所有價目種類備有詳章函索即寄或承本埠電話的召即派專員往洽

青島代理處冠縣路天德信　電話四五〇四
長春天德信　營口天德信　哈爾濱天德信
大連天德信
總鑄造廠遼甯小北門裏振信鉛字局啓

賽馬通告　第貳號

啓者本會春季大賽馬准於四月十五日(禮拜六)十六日(禮拜日)及貳十二日(禮拜六)貳十三日(禮拜日)舉行四天每天舉賽十二次由午後十二點半開始過磅掛牌壹點正起賽搖彩票由第三次起賣一天作十次算統票每號計銀貳拾元惟第四天另附大香檳票一張共計銀洋三十元馬書每本售洋一圓

發行大香檳票

本會春季大香檳票現已發行每張十圓准於四月貳十三日(即本屆賽馬之第四天)第九次在青島匯泉本馬場當衆開彩

辦公地址　地址中山路曲阜路角　電話三八零貳號

中華民國二十二年四月三日

青島萬國體育會啓

各大藥房均有出售

柏林華發大藥行監製

中國總經理

德商美最時洋行

散拿吐瑾延年益壽粉。為補腦之神品。歷經世界名醫證實推許。以其所含燐質。提煉精妙。服後腦細胞能完全吸收之。而供給精力與全身。散拿吐瑾又含蛋白質。為增加紅血輪之要素。腦血受補。身體未有不強者。勞心之人不問求學任事。如患健忘神衰胃呆失眠請卽服散拿吐瑾以補不足。見效之速。出乎意外。

散拿吐瑾

壽康醫院廣告

敬啓者敝院病室清潔看護週開幕以來承各界贊許近復添置電療器具人工太陽燈等次謀患者便利更用新法戒除鴉片馬非等癮一星期戒絕毫無痛苦治療科目時間及價目列後

治療科目　外科內科皮膚花柳科耳鼻咽喉科眼科產婦科小兒科

診療時間　每日上午八時至十二時下午二時至六時星期日及例假下午停診急症不在此限出診隨請隨到

診療價目　住院門診及藥費取價均廉出診市內五元市外及夜間酌加掛號費免收

特約產科女醫師王子靜

地址湖北路東首四十號　電話五二三二號

院長丁介眉　副院長劉菊村

富田眼科醫院

雙眼失明人生之不幸并失世間全部之快樂本院開辦以來治愈華人眼病不計其數近日添設華人精通日語者執其事務不但於問答病源毫無隔膜亦於治療上有不少之便利也

院長富田要

青島東阿路十號正金銀行　鈴木商行橫街　電話三六一九號

上海商業儲蓄銀行 儲蓄部

民國廿一年十二月卅一日止報告

貸借對照表

負債	資本金	公積金	定期存款	活期存款	禮券儲金	應付未付息	本期純益	合計
千萬				二				二
百萬			五	○				七
十萬	五	五	八	四	三	一	一	九
萬	○	二	四	五	四	三	三	四
千	○	○	四	九	九	八	二	四
百	○	○	二	六	五	三	三	二
十	○	○	七	七	三	九	六	五
元	○	○	六	八	一	八	四	○
角	○	○	七	七	四	四	八	○
分	○	○	○	二	二	○	一	五

資產	現金庫存	證券購置	抵押放款	商業部往來	應收未收息	合計
千萬				一		二
百萬	二	三	八	三		七
十萬	○	八	五	三		九
萬	八	八	二	七	七	四
千	八	一	五	六	三	四
百	三	四	一	○	二	二
十	八	三	一	五	五	五
元	五	○	六	九	八	○
角	五	○	三	二	八	○
分	七	二	○	七	九	五

上列貸借對照表業經本會計師將各項賬目及各分行報告逐一核對完全相符總行庫存現款亦經檢點無誤並查得各項押款之抵押品均屬穩妥可靠所有證券作價比較市價低特此證明

中華民國念貳年壹月拾貳日

王梓康會計師

青島中久醫院廣告

新法戒烟　鴉片海洛英等癮戒除迅速毫無痛苦

預防猩紅熱

專科

治療科目　內科　小兒科　外科　產婦科　皮膚花柳科　眼科　耳鼻咽喉科

診病時間　每日上午八時至下午六時急診隨到隨診

內科　兒科　產科　對於成人冬季流行小兒發疹症尤為擅長

地址江蘇路北首新十二號　電話三八九四號

成文堂泉記廣告

本號專辦

中外書籍　各種教科　自來水筆　洋鼓洋號　足球籃球

英文雜誌　體育用品　八寶印泥　各式風琴　一概俱全

地址高密路中市　電話三八一六號

美女牌葡萄乾

精選鮮肥葡萄晒乾

粒粒清潔原味不變

美女牌葡萄乾係美國最有名之食品。鮮潔怡美。甜而不膩。內含鐵質。補血滋養。非普通之葡萄乾所可同日而語。用以製點心裝乾碟均妙。

請認明美女牌商標

中國總經理

美國葡萄乾公司

上海廣東路三號

東鎮醫院廣告

啓者敝院開幕以來頗蒙各界人士所推許復力求完備擴充病室添招男女護士增加醫療器械並用新法戒除鴉片烟癮海洛英等毫無痛苦注射各種清血保養藥針

■歡迎各機關工廠商號定立常年合同減價收費每星期日下午停診

■治療科目　外科　內科　眼科　產婦科　花柳科　耳鼻咽喉科

■治療時間　上午八時至十二時下午二時至六時急症不在此限出診隨請隨到

■接生條例　產前診察產後探望不取分文順產者十元難產者另議貧寒者酌量少減

院長曹玉珂　副院長于桂發

特聘專門產科女醫師張訓方

院址威海路特二十號　電話四六四六號

介紹推拿名醫

王誠齋醫士向在津滬汴陝專心研究推拿手術為治病人頗著奇效凡偏正頭痛火牙痛一切喉症四肢麻木跌打損傷癱瘓血治水積氣結火以及感冒風寒身體疲勞精神委頓無論男女老幼素為醫學難得速效者一經推拿莫不立時痊癒如失重負近日僑寓青島同人診先後得蒙治療真有手到病除之妙特為介紹願海內同病萬勿失之交臂也茲將診例開列於後

門診上午十點至十一點下午一點至三點出診上午八點至十點下午三點至六點門診一元出診貳元

醫寓觀城路五號振興成內

介紹人　王品三　崔哉三　馬桐川　徐介忱　宋雨亭　曹夷生　王煥亭　王脣軒　劉壽山　馮熙如

福順泰

專售洋廣雜貨化妝香物應時用品彩鳳煑青等貨一應俱全

青島中山路五六號　電話四零五三　七七一二

絲帶牌牙膏

絲帶牌牙膏質料純細味甘適口泡沫豐盛潔齒透澈故為兒童所喜且自幼用之養成良善習慣及至成人齒牙潔白健全永無蛀痛之患、

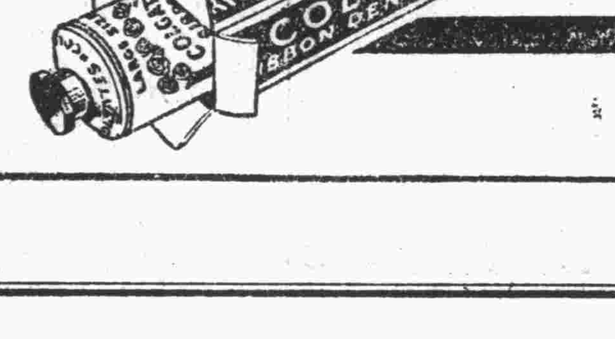

美商上海棕欖公司謹啟

各處百貨商店均有出售

DC~2

藥食兼補法

人類生活，全賴腸胃吸收各種滋養料，運輸全身，以補足精神氣血之原素。滋養料都從各種食物中分泌而得，其吸收作用之強弱，祇憑消化機能之佳良而定。

神良氏活胃錠，能滋生胃臟中之液汁，助長其「吸收」「分泌」「泄排」等三種化學作用，運輸迅速，營養充足，人體遂得日進於康強。

如患「胃呆」「腹脹」「氣悶」「積滯」「噎隔」「作酸」「嘔吐」「肝胃氣痛」「食不消化」等症。活胃錠能啓胃口，助消化，導積滯，消氣悶，通利二便，且治以上諸般胃病，乃惟一王道胃藥也。

每瓶大洋一元

總發行所青島神州大藥房　李村路總店　天津路支店

濟南經理緯五路神州大藥房

步履輕鬆

病後：元氣未復，則舉步重滯。
產後：失血過多，則腳軟腿酸。
老人：氣血兩虧，則不良於行。
凡此三者，皆積弱虛損之朕兆。亟宜調補其元氣。

神良氏養生血。是滋陰補虛之大功臣。連服十天之後。補力已達乎四肢百骸。雖花甲以外之老翁。亦能氣血重振。步履輕鬆。至於「病後」「產後」見效更快。一經試驗。驚爲神奇。

大瓶二元二角半　小瓶一元二角半

總發行所青島神州大藥房　李村路總店　天津路支店

濟南經理緯五路神州大藥房

附設神州醫院診病簡章

一、統治內外耳目口鼻咽喉皮膚花柳婦人小兒等科
一、診病時間　每日上午八時至下午八時星期照常
一、門診費免收　市內出診費二元　夜間加倍
一、注射清血藥針　有二元及四元五角兩種

善治淋濁

本院精醫白濁，性質慈善，均可醫法精良，無論新老白濁，均限期治愈，新淋注射三針，老淋注射四五針，信用擔保，不効還洋，每針有三四元兩種，更爲便利，患淋諸君起見，每晚六時至八時照常診病，星期日照常。

醫師 張松巖　藥師 張國良　產婦科女醫師 丁孝娥

地址李村路二八號　電話三一九六號

市政府舉行

一九二次市政會議

市政府於前（二十四）日下午三時，在大禮堂舉行第一九二次市政會議，出席者胡家鳳，周家彥，楊津生，儲鎮，郭秉龢，余晉龢，邢契莘，雷法章，李毓成，列席者，蔣內熱，葛敬應，王錫昌，金鉞新，朱紹濂，謝祖元，主席胡家鳳代，紀錄萬文藻，彭望道，如儀開會，討論事項，第一案，市長交議，據社會局呈稱，度量衡檢定所新委事務員不敷之薪金，擬請在該所經費節餘項下撥支案，議決，照案通過，第二案，市長交議，祕書處第一科核擬社會局呈，擬莊辦土溝上下馬虎窩等處貧民，自建住所不敷遷移費案，議決，照案通過，不敷洋一千六百元，准由第二預備金內開支，第三案，市長交議，據社會局呈請，修正本市勞資事議處理法施行細則案，議決，照案通過。

華北運動會籌委會決定舉行大會日期

……七月十二日至十五日

華北第十七屆運動大會，現已決定在本市舉行，除大會規程，及報名須知，尚未擬妥外，其大會日期，業經該會決定，自七月十二日起至十五日止，日昨籌委會，並函市商會飭屬查照，原函云，查第十七屆華北運動會，決定在青島舉行，現已積極籌備，所有本屆大會日期，業經本會議決，定七月十二日起十五日止，計共舉行四日，除大會規程，暨報名須知，另行檢發通知外，相應先將大會開會日期函送，即希查照，轉飭所屬知照，至級公誼等因，附大會日期規定表式一紙云云，市商會准函後，已分函各公會查照知（民言社）

教局昨舉行

第八次中學校長會議

指導學生準備畢業會考　劃一高初中一年級課本

本市教育局於昨日（二十五日）下午二時，在該局禮堂招開第八次中學校長會議，計出席校長九人，該局職員十一人，雷局長主席，如儀開會，首由主席報告，略謂第八次中學校長會議，原應於本月十五日舉行，因籌備春季運動會事宜甚忙，故展至本日，惟下次會議，正在會考期間，恐亦不能照期舉行，故本學期各項重要事項，不得不有提前討論之必要，所以本次會議，極爲重要，嗣即按照該局所擬本年教育行政計畫所附行政曆之規定報告，在最近兩個月內，應進行之重要事項，約有以下數端，㈠五月五日爲例假，市長定於是日由海軍備船招待本市中學全體教職員遊覽勞山，各校長可先報告各教職員期前準備，㈡五月間各種紀念日甚多，各校對於學生愛國運動，應加以正當之指導，㈢各校應各舉行懇親會，如能同時舉行成績展覽會則尤佳，㈣各學校學生雄辯會，亦定於本學期舉行一次，其簡則現已擬定呈奉市政府核准，即將通令各校知照，㈤籌辦各畢業生會考事宜，以上各項，爲最近應行舉辦之重要事宜，此外本局迭奉教育部令，對於改革學校事項多所規定，如教職員之聘請，應先呈經教育行政機關核准，學校增加儀器圖書之設備，舉辦暑期軍事訓練，及舉辦短期義務教育班等項，均應遵照實行，其短期義務教育班，本局現已設立二十八班，暑期軍事訓練，去年舉行尚不澈底，本年當益求完善，再教育部對於中學法小學法職業學校法師範學校法及各種規程，現均另行修正公佈到局，查閱內容，與本市教育實施辦法正多符合，可見現在全國教育之趨向，大都已經一致，此項法規，已印有合訂本，本局正在訂購，俟購到即行轉發各校云云，報告畢，即進行討論計議決案如下：一、指導學生準備畢業會考案，議決，照案通過，二、二十二年度開始各校重新擬定學校組織大綱案，議決，保留，由各校研究於下次會議再行討論，三、二十二年度起，初高中一年級遵照部令實施新課程標準，應劃一課本案，議決，照原案通過，四、二十二年度起，凡一級設有兩班者，一律採用能力分組制案，議決，原則採用能力分組制，智力測驗標準，由各校研究，於下次校長會議再行討論，討論畢已六時，始行散會云。

農林事務所

挽救果產實施預防工作

詳定計劃編具實施日程　訓練員工分區着手辦理

本市果產，素以梨爲大宗，比年以來，祇以赤星病猖獗過甚，產量銳減，農林事務所，爲挽救起見，業經呈准市府，購備器具藥品，擬爲民有梨園噴射藥劑，以資防除，並經召集會議，詳定實施計劃，編具實施日程，積極準備，並以該項工作進行之時，務必羣策羣力，收效始宏，爰將此種病害發生經過以及防除上應行注意事項，另行編印告解民害，廣爲散發，剴切勸導，俾明要旨，更爲實施上進行順利起見，經自本月五日起，在李村九水兩處，分期訓練助理配藥員工，對於該項器具之使用，藥液之配製等，均經詳爲解釋，並令分別實習，以期熟練，所有第一期噴射藥劑工作，業於十一日起實施，全體工作人員，計分十三組，逐日由該所農務科科長周亞青，率領出發，依照原定實施日程，先由九水區着手辦理，現仍在繼續進行中，此項工作，將來各區鄉民，倘能認眞做行，一方並注意栽培技術，測本市果產，嗣後自可年望激增也（青島社）

山東舉行國術考試

函青國術館聘請評判　該館派定高鳳嶺屆期前往

本市國術館日前接到山東省國術館來函，以爲省定於五月十四日起，在省立民衆體育場舉行第一次國術考試，惟是次考試，評判最關重要，因爲省國術界，以人地關係，例應迴避，特由青市聘請國術精深，而對於評判富有經驗者，担任評判，聞該館准函後，業經派定教務科科長高鳳嶺屆期前往，担任評判，已於日昨先行函復云。（青島社）

等項，以備教學上之參考應用，聞去歲第一期，曾採購圖書儀器等三百餘種，今春第二期，復添購圖書及工藝用具等二百餘種，現復擬舉行第三期購置，已分令各職教員學生等，開列需要書目，送交審查辦理矣。（島上社）

紀抽用，無裨國課，於對外貿易，窒礙良多，經即令縣將該經紀王立基取消，以恤商艱在案，奉令前因，理合呈請鈞府鑒核等情，據此，除指令外，相應咨請查照飭知，准此，合行令仰該局轉飭知照，此令等因，奉此，合行令仰該會轉飭知照此令。

工務局

救濟水荒

擬定緊急辦法

工務局長邢契莘，以查本市自去年十月以來，未降透雨，水源枯短，大有供不應求之勢，茲爲預防水荒起見，除於治標計劃外，經由該局擬定辦法三項，以資救濟，聞於前（二十四）日特將所擬三項辦法，呈請市當局核奪，一俟核准，即可着手進行云，茲將其擬就辦法三項錄下，㈠添設跑馬場升水機室，㈡李村水源地五處應急井，換裝較大電動升水機，㈢按設白沙河水源地河內四五六號通集合井之送水管。（新聞社）

鐵路中學設備完美

添築宿舍大樓　添購圖書文具

膠濟鐵路中學當局近因該校設備尚欠完備，對於建設事項，異常積極，除去歲業已興工之

魯省府撤銷雞卵行經紀王立基

本市社會局特飭商會知照

本市社會局，昨訓令市商會，令內開，爲令行事，前據該局以奉市府令准山東省政府咨復轉據市商會呈據蛋業公會呈請撤銷雞卵行經紀王立基行照等情前來，當經轉咨山東省政府，并指令該會知照，仰轉飭知照，茲錄其訓令如下，局令，爲訓令事，前據該會呈據蛋業公會呈請撤銷雞卵行經紀王立基行照一案，業經呈請市政府轉咨山東省政府，案奉鈞府訓令，以准青島市政府咨開，據社會局轉據市商會轉呈青島市蛋業公會呈請撤銷歷城縣雞卵行紀王立基一案，令即查核具復等因，奉此，查上年十二月間，據歷城縣民王立基呈請承辦雞卵行，當經令據歷城縣周前縣長宗堯稱，查明縣民王立基，擬向大宗收買雞卵，運輸出口者四五家抽收行用，對於肩挑小販，並不抽收，同時又據民人趙懷瑛徐慶雲等呈請，爭充此項經紀，請核示等情，當經指令該縣傳集請辦各商，詳細詢明，如抽用辦法與王立基一致，即行布告定期公開投標，倘趙懷瑛等不分蛋莊與小販，一律抽用，應責成王立基增加費稅，取具妥保，呈候核辦去後，旋據鄆前縣長以詢明趙懷瑛徐慶雲等抽用辦法，與王立基並不一致，王立基認納證費洋七百元，每年牙行營業稅洋七百元，造册，請立案前來，業經本廳核准試辦，一面派員詳細調查，旋據復稱，濟南市經營出口雞子業者，計有茂昌培林華北三大公司，每年出口貨價在一百萬元左右，雞蛋行紀王立基尚未開征，即據茂昌公司經理表示反對，等情，總長以雞蛋一項，爲本省出口大宗，設

社會局長儲鎮製就

工人講演競賽會獎品

製就銀盾二座　以獎勵優勝者

社會局長儲鎮，爲使工人交換智識起見，特舉辦工人講演會，惟常此講演而無獎品，以鼓勵其精神，講演者之興趣，必日趨冷淡，儲氏爲使各工人注重講演，能儘量發揮其智識起見，特製就銀盾二座，一鐫「發聵振聵」，一鐫「精神結晶」，以備舉行工人講演競賽會時，獎給優勝者，以爲紀念云。（捷聞社）

寄往哈密迪化

航郵暫停

青島一等郵局昨發出通告云，逕啓者，案奉郵政總局訓令略開，准歐亞航空公司通知，哈密迪化兩處之航班，暫行停駛，請分飭各地郵局，對於寄往哈密迪化之航空郵件，暫停收寄等由，仰即遵照，並轉發通告，傳衆週知等因，奉此，合行通告週知等因，奉此，除遵照外。相應通告，即希查照云。

漁業管理局

考水警揭曉

正取宋世先等四十名　備取喬瑞生等三十名

本市冀魯區海洋漁業管理局，爲保護漁民，購置巡艦招募水警各節，已見報端，茲聞該局業於本月二十二十一兩日，將應募各警，分別考訖，經詳覈資格判定分數後，計正取宋世先等四十名，備取喬瑞生等三十名，若正取有不到者，即以備取者遞補，並於昨（二十五日）榜示週知云。（膠澳社）

教局推廣

勞工教育

增設職工學校　注重勞工教育

教育局對本市勞工教育，極爲注意，最近計劃約分二項，㈠增設職工學校，本市各工廠，已經設立職工學校者，已有十五處，未增設職工學校者尚多，擬令由職工教育委員會，與各工廠接洽，於最短期內，各廠須一律設立此項職工學校，以便各廠職工，均有受教育之機會，㈡注重勞工教育，本市位於膠澳，輪軌相接，爲通商大埠，勞工人數甚多，尤以碼頭鐵路運輸工人爲最多，此項苦力工人，多未受教育，本年擬與各運輸同業接洽，利用各工人餘暇，或舉行通俗演說，或設夜班，俾各工人得有識字之機會。（青島社）

港務局最近之工作

李局長在本週市府紀念週報告

前（二十四日）市府舉行紀念週時，港務局長李毓成報告該局最近工作甚詳，茲補錄其報告如下，㈠大橋島燈台開始燃燈，查大橋島附近海底，礁石甚多，原雖設有立標，以示危險，惟立標祇於白天足以觀察，夜間往來，殊難瞭視，爲求航行船舶安全起見，特於民國十八年六月包於禮和洋行改建掛燈立標一座，並裝置電汽霧警號以資示警，祇因該行對於該項工程設計錯誤，屢輾改造，竟延至本月初始獲竣工，業由市府派員驗收，并於本月十日開始燃燈，此掛燈立標命名爲大橋島掛燈立標，其改向乃在東經一百廿度十九分三十三秒，北緯三十五度，五十九分，三十六秒，即英國海軍水道圖，第八百五十六號，燈之種類，爲全度明弧之連閃光電氣燈，每十三秒內放急促白色閃光三次，其明暗時間，計十三秒內，明佔四秒，暗佔九秒，高度則高大高潮平均水面上高四十七尺，光力晴天可照十二海哩以上，霧警號，每一分鐘內響三次，其響七秒，停七秒，響二秒，停二秒，響七秒停四十秒，結構則爲鐵架，塔塗紅黑色相間之橫幾，自此次改建後，夜間船舶往來，便利良多，㈡收回小港擋浪壩突出之租地，查小港二路自小港一路北端起，向西至擋浪壩一段之路面，業經工務局規定寬度爲三公尺，茲以中美商行洪利煤廠義聚公及合記號等四戶，原向本局所租擋浪壩東端南側之公地，因較他地突出三公尺，與工務局規定之寬度不符，應即通知該租戶等，各將突出馬路之租地三公尺退出，以符定案，而便交通，現已分飭辦理完竣矣。（未完）

臨淄路昨晨發生火警

計燒毀上下樓房四間

小鮑島臨淄路門牌十二號，有天津人孫仙舟，於去年秋間開設永德堂藥舖樓上爲伊住家，於昨（二十五）晨三時許，因電綫走電忽然起火，當時濃烟迷漫，俄火光沖天，幸經派出所巡邏警聞知，急電消防組，不數分鐘，見公安局救火車趕到時，烟突火猛烈，撲救至四時三十分，完全救滅，計燒毀上下樓房四間，藥材丸散膏丹等損失值六千元，衣物傢俱損失值四百元，該舖在太平洋公司保有火險五千元，全部房屋，在崗崎保險一萬元，事主孫仙舟，經二分局警士帶往分局訊辦云，記者按連月火警，幾無日無之，起火均在深夜，四鄰雖幸未被延及，然在夢間受驚非小，起火之家，每多保險，一家不慎，殃及池魚，望在當局嚴厲取締之下，舉凡爐灶洋爐洋油等物，處處留心謹慎，須知星星之火，足以燎原，此後火警，自然減少云。（島上社）

民衆常識課本

業經教局編輯完竣

本市教育局長雷法章，以各民衆學校所用常識課本，因內容太深，不甚適宜，爲求淺顯易解起見，特於日前擬定編輯辦法，及各課分配綱目，派定專員着手自行編輯，茲聞該項常識課本，業於日昨編輯完竣，不日即可付印，以備民衆應用云。（膠澳社）

鄉區行道樹

即可栽植完竣

本市農林事務所所長葛敬應，爲點綴行道觀瞻，培養空氣衛生起見，特在各鄉區栽植行道樹，以期蔚然而利鄉民，聞陰島薛家島，業經栽植完竣，餘如李村滄口等處，現均尚在積極進行中，但已植樹一萬餘株，約於三五日內准可完成云。（膠澳社）

膠路車在大港

軋斃一工人

膠路由坊子開來本市之三十六次貨車，前（廿四日）早二時許，開過大港站時，有該路四方机廠電務工人呂耀成，（年三十餘歲）搭車來市內，至該處下車時，一時不慎，致被軋斃，血肉模糊，慘不忍睹，當由該站站長電路局報告，路局即着公益課派員前往檢驗，以便撫卹云。（民言社）

濟南路新石

工務局換設

本市工務局長邢契莘，以濟南路貨車往來極繁，原有車軌石，雖歷年以來屢經更換，而現在仍多損壞之處，茲爲便利交通起見，特又派工陸續換設新石云。（膠澳社）

招商孫局長

招待新聞界

本市招商分局長孫振武，爲聯絡感情起見，特定於今（二十六）日午後六時，假北平路順興樓設宴請本市新聞界同人，計二十餘人，想屆時畢集一堂，賓主言歡，當有一番盛況云。（新聞社）

青島市觀象台氣象報告

天氣報告

高氣壓在日本之南漸向東移動低氣壓一在上海附近一在鄂霍次克海均向東北東進行另一淺壓在渤海向東進行國內各地晴陰霧互見本市天陰有霧時晴南風及南東風

天氣預告

國內各地晴陰雨霧互見
本市天陰霧漸轉晴南東風轉北風最大風力每秒約七至九公尺
民國二十三年四月二十五日十一時發

膠路材料處長高鹿鳴返青

膠路局材料處長高鹿鳴，日前西上視察該路沿綫，各段站需用材料狀況，已於昨（廿五日）晚六時三十五分乘六次車返青，該處員司，均在車站歡迎，高氏下車，即與歡迎者一一握手寒暄後，乘汽車返寓休息云。（民言社）

葛委員長定期遊嶗山

偕全體職員前往

膠濟鐵路局葛委員長，定於本月三十日（星期）趁公餘之暇，偕同該局內部全體職員遊覽勞山風景，以資聯絡而助興趣，並聞海軍司令部，特備軍艦代送云。（碼頭社）

大麥島村戴名言等三次緊要啓事

啓者名言等因藍世俊等強霸戴姓祖遺荒田意圖假公濟私擅行盜賣自名言等依法起訴後曾一再登報聲明無論何人不得名言等許可買賣兩方概作無效近藍世俊等爲利慾驅使故態復萌又有盜賣荒田石子消息茲特三次登報鄭重聲明名言等一審敗訴冤抑未伸決部不服依限提起上訴不待訴訟完結判決確定無論何人擅行買賣名言等誓不承認特此聲明

大麥島村戴姓代表　戴名愷　戴以學　戴名言　戴以琢　戴名光　等同啓

青島恆裕公債權團通告

查本市河南路恆裕公號前因周轉不靈於二月一日停頓延至本月二日歇業業由各債權人組織債權團報由銀行錢業兩同業公會轉請市商會督同清理在案自通告之日起所有該號欠外外欠各戶務請於一個月內向市商會聲請登記以憑審查切勿延誤特此通告

律師董毓璋遷移啓事

逕啓者本律師現遷移小鮑島黃台路八號如有訴訟事件委託辦理者請至本所接洽可也

律師牟紹周受任青島棉紗同業公會常年法律顧問啓事

茲受任青島棉紗同業公會常年法律顧問如有侵害該會信譽法益者本律師當盡依法保障之責

律師牟紹周啓

葵扇上市

逕啓者本號向由廣東撰辦上等粗細葵扇運來青地銷售歷有年所價廉物美早已有口皆碑茲以漸屆銷令大批新貨陸續運到如蒙賜顧無任歡迎

青島冠縣路八十號　景昌隆謹啓

榮青工務所

正及其時

君有空地擬建房屋乎？君有市房翻造門面乎？現時製圖，明春開工，則夏季出租，正及其時，本工務所有建築師，有工程師，爲君設計，能於堅固，美觀，適用，經濟各方面，充分注意，使君滿意，如承委託，竭誠歡迎

地址青島湖北路三十三號

本社專製電刻禮品銅招牌質堅工精價又便宜舉凡堂幅立或像架銀盾幀懸諸壁間或供諸案頭金碧輝煌室中倍覺富麗不僅送禮佳品亦家庭裝飾之要件也請惠顧諸君就近向各經理處採購定製可也或電話四七八一本社當立即派人到魯處接洽之

經售處

博山路 復康順　中山路 昇昌號　天津路 義生厚　即墨路 中華書局　洪泰商場三樓 九開鐘表行　濰縣路 華德泰　北平路榮德莊內華北商場三樓 新新商店

總發行所國華電刻社　電話四七一八一號

五年計劃

每月存洋十叁元叁角玖分或一次存洋陸百四十叁元九角三分滿五年得本利洋壹千元正

中國實業銀行儲蓄部　青島中山路電話二九零八

武下房產公司

曲阜路十九號　電話五〇一八號

抵押放款

百齡機
清補妙品
有意想不到之效力
服後效驗
服一瓶之功效：增飯潤腸　順氣安眠　精神爽快　舉止活潑
服三瓶之功效：滋陰降火　潤肺補腦　筋骨靈健　面色紅潤
服十瓶之功效：鬚髮清盛　體態發達　精神矍鑠　不怕難事
大瓶二元小瓶一元　各大藥房均有出售
上海白克路九福公司發行

九福乳白魚肝油
完全國貨
世界第一
▲孕婦服之　營養得宜　有健全之生產
▲乳母服之　乳汁濃厚　乳兒發育迅速
▲長成兒童服之　骨肉堅實　康健安全
▲發育男女服之　腦力富強　體格完備
▲中年男女服之　身心俱健　任事愉快
▲老年男女服之　氣血充盈　精神振作
各大藥房均售

滬華商紗廠實行停工

滬市政府繼續商討救濟辦法　紗聯會推榮宗敬等晉京請願　外埠除天津外亦多實行減工

上海通訊：全國華商紗廠聯合會，議決減工辦法後，昨（廿二日）全市華商紗廠恒豐申新等，一律停工，市政府等機關，昨日上午十時，再行集議救濟辦法，茲誌詳情於下

各廠完全停工　紗聯會決議減工辦法，自昨日起，實行每逢星期六星期日日夜班一律停工或減工百分之二十三，至於本市華商紗廠，計恒豐等二十八家，除永豫等三廠已停工，及經緯爲慶花廠，故照常工作外，其餘申新等廠，一律決定每星期六星期日日夜班停工，昨日爲星期六，各廠完全停止，廠門首均貼紗聯會通告，定明日星期一再行開工。

工人均守秩序　紗聯會會員工會，爲職工事，推出之本市監察委員黃首茂伞升伯薛春生等三人，專任監視各廠減工狀況，昨日爲開始減工之第一個星期，上午七時監察委員薛春生等三人，乘坐汽車，分赴各華商紗廠視察，有無違背決議案者，及至下午一時始返，聞各廠均一律遵照，工人散處家中，秩序甚佳。

全國一體實行　此次減工係由華商紗廠聯合會召集全體各廠大會所決定，津漢錫各地及上海各廠俱有代表與會，故此次減工，係全國之華商紗廠，並不限於上海一埠，無錫漢口及內地各廠均於昨晨一體照議決實行，無錫方面用減工百分之二十三之一法者爲多，惟天津方面因戰緊張，已電滬報告，恐影響治安，昨日不能准期實行，已議決準定在五月二十一日前，以俟時局稍靖，現各減工停錠，雙方並進，以合百分之二十三爲標準。

市府繼續商辦法　昨日上午十時市政府復集勞資雙方銀錢界在市府三樓會議室繼續討論救濟辦法，計到市長吳鐵城，祕書長俞鴻鈞，實業部司長劉蔭弗，中央黨部代表伍仲衡，市黨部代表姜懷素，社會局吳恆如，王剛，秦宏濟，華商紗廠代表聶路生，張則民，郭順，工界陸京士，銀錢界陳健菴，吳蘊齋，徐新六，森康侯，秦禊卿等，主席吳市長，會商至中午十二時始散，會議結果，據事後祕書長俞鴻鈞，語記者，謂會議結果，僉以紗廠業之慘落，實爲新興工業之根本問題，減工不過爲治標辦法，爲求根本救濟起見，當決定由紗聯同業推舉代表赴京，向主管財實等部共商救濟辦法，或於可能範圍之內，予以補助或減輕其負擔云云。

廠商請願救濟　市府會議結果，由紗聯會派代表，晉京請願救濟，當經紗聯會推定榮宗敬郭順聶路生爲代表，除榮氏已於昨晨十時乘坐花車附掛特快車晉京外，郭聶兩君定於明日（星期一）前往，昨據聶路生氏語記者，紗會爲求根本救濟起見，決向當局請願，已擬具呈文一件，除呈述外貨傾銷，華紗受其影響，致營業蕭條等情形外，並請求數點，大意爲減輕負擔，或資助獎勵云。

減工數目統計　又據全國華商紗廠聯合會調查報告減工總數如下，全國華商紗廠共計八十二廠，屬於該會會員者六十廠，上海共二十八廠，屬於該會會員者計二十六廠，有紗錠一百十一萬七千枚，布機七千八百台，外埠計五十四廠，屬於該會會員者計三十四廠，有紗錠一百十三萬四千枝，布機一萬一千一百台，共計減工者紗錠計二百二十五萬枚，布機一萬九千台。

廠商呈請備案　華商紗廠聯合會於議決減工後，即呈請中央備案，略謂，竊自一九二八年以還，世界經濟狀況，日趨衰落，各國均苦生產過剩，利用傾銷之法，拓展國外市場，我國關稅最輕，遂成傾銷尾閭，迨自二十年巨大水災後，繼以日人侵熱侵滬，農村瀕於破產，金融日益緊縮，購買力薄，需要大減，在華日廠更將紗布貶價傾銷，華廠紗布，去路大減，本年以來，日益衰落，卒使紗布價格民元以後之最低數字，而各地積存紗布，亦達空前未有之鉅量，値此金融奇緊，利率高昂之時，廠家幾將陷於岌岌不可終日之境地。局會各廠因知當此潮流自應力圖振作，期於挽回頹運，無如產品之紗布，雖極賤而猶不能銷，而原料之棉花則以國產供不敷求，價格並不隨紗布呈相等之跌價，購用外棉，亦因金而換算價高，以本年三月份與十九年全年紗花之最低價相較，紗跌二十四兩，棉花反漲三元，故在原料與製品之間，不特毫無補救餘地，抑且愈陷營業於不利之境，其次則從開繳方面着手，以企成本之稍底，顧欲輕開繳，惟有減開支與增生產之兩途，查三五年來，職工工資，逐步提高，不增已屬難能，何敢再言減少，至增加生產，原爲近世各國救濟工業之惟一方法，但以我國工業現狀而言，工作已見荒弛，維持現狀，猶見不逮，求增生活，實同夢想，故合理化已推行於各國，在我尚無法實施，興言及此，實可痛心，紡織業處於此種艱危景況之下，匪伊朝夕，以各廠財力之薄弱，早已竭蹶難支，然以棉業關係國計民生之重，不得不勉力維持，以待時機之稍稍起色，詎自去冬迄今，愈趨惡劣，遠瞻前途，一時猶無轉機之望，愈虧愈重，掙扎日難，迫不得已，因於四月十日召集各[illegible]會議，羣以外侮內憂，日臻嚴重，苟無救急之方，勢必同歸於盡，經各廠代表協一致議決，自四月二十二日至五月二十一日各廠一律實行減工，每星期六及星期日晝夜完全停工，以減生產，而維生存等情，業經通告各廠遵照實行，查局會此次議決減工，實爲掙扎圖存，謀積極的救濟，否則產品日積，無法推銷，殆不免於緊個之崩潰，不獨各場瀕於破產，其影響於社會經濟者，恐非目前減工所可比擬，以後應如何妥籌救濟，鈞部關懷實業，當必有以應場商喁喁之望也。

眞正嶗山晶石眼鏡
本號開設有年專辦勞山茶墨水晶等石自製各種新式眼鏡確有養目之利益精工並修理各式新舊眼鏡專配各樣中外時式鏡架鄙號於眼鏡有偉大研究無拘養目平光近視老少花鏡按照目力配製定滿意並兼售雲翠老玉烟嘴等久蒙各界贊許如蒙惠顧無任歡迎恐未週知特此佈告
並製造商署學校各式徽章獎牌等
寶明眼鏡商行　青島天津路

本樓用新法美術雕製金銀裝飾用品
數十百種選料之精雕刻之工
早已遠近馳名
應用者無不應有盡有
精緻美觀雅俗咸宜
都裝璜花廳客堂書齋
之雅室臥室尤屬送喜禮壽
天寶銀樓謹識
青島膠州路　電話貳貳四四

萬寶銀樓　北平路
欲辦十足赤金加色紋銀時樣首飾真珠寶石製法玲瓏各式器具請至北平路萬寶銀樓
電話二七七八號

福祿壽大戲院
FU LU SHOU THEATRE

法國羅樂公司最偉大唯一無聲影片
大明星珍妮茂萊新作品

傀儡生涯

執照正字第六十九號

▲唯一無二滑稽喜劇
▲至高無上諷刺偉構
窮無所歸的浪子
一朝躍登寶座！
富貴如雲烟易逝
依舊兩袖清風！
▲幽默的偉大的影片
▲刺激的深刻的巨著

注意映期
電影界底破天荒！
有聲片底新紀錄！
注意映期

伶界泰斗　譚富英　雪豔琴　空前合作

全部四郎探母

注意映期
背景奢麗
服裝新奇
收音清晰
歌唱悅耳
注意映期

山東大戲院

時間　下午二點起映至十一點止循環開映

價目　樓下四角　樓上六角　一元

今日開映

寰球公司有聲名貴新片

雪特尼福斯主演

姊妹豔傳

祇演三天

姊姊的心思——姊姊的心思，想得一個如意郎君，渡過他的快樂的青春使她應當享受的幸福不致虛擲。

妹妹的心思——抱着愛的虛榮想得一個比姊姊更好的夫壻，惜乎她的年紀太輕，在情場上，還沒有充分的經驗。

民報副刊

民國廿二年四月廿六日　第九百九十一期
目錄
春暮……戴燕珊
B縣教育外記……召邑
青春的徘徊……雪禽

春暮

戴燕珊

桃花紅了，梨花白了；
玫瑰花的豔麗，被人賞玩厭了；
薔薇花的芬芳，覺得也平凡了。
啊！春過去大半了！

燕子早已築起新巢，
屋檐，棟樑，細語的呢喃！
夜鶯又在春宵呻吟，
黃昏，月夜，幽岑的悽愴！

斜陽一抹，天雲羞紅；
月兒西上，影兒離亂！
霞兒低處，繫著隱日的山崗，
遠遠的天邊，掠來了渺小的飛燕。

怎的？這般——
頹唐，孤單！沒有一個伴侶！
玄黑色的羽毛，遮不著內心的煩惱！
灰白色的銀肚瞧出牠那疲倦的急喘！

終古銀白的月光，射著了憔悴的燕，
照透了深處的悲傷！
淚水如泉，血痕斑斑。
灑向月去，語恨，訴冤！

晚了！終歸晚了！
牠來了！春也老了！
伴侶——不見！
舊巢——被占！
唉！人生！煩惱！

歸吧！還是歸吧！
但，身倦了！翼也乏了！
唉！江南！故鄉！

四，十。禮中

B縣教育外記

召邑

教育會人員，消息更是靈通，先期而遁。那天他們打了進去，全是空空洞洞，寂寂靜靜的一個空院子，工友傳達，都不見一個，重要文件，也是一無所有。

人沒打了，仇沒報了，白白的耗費了四五十塊大洋，和一餐午飯，雖然勸學所可以搬回舊址，但得不償失，梅先生用更爲懊喪，因此一打，學潮到可以暫時平靜，縣長却「私心竊喜，」以爲得計，梅先生也把縣立小學「新東南派」的教職員完全撤退。

雅軒子胥和「新東南派」的幹部人員，設教育會臨時辦事處於隔城二十多里路的李王鎮，乃本以前宗旨，繼續活動，縣長以不阻止所長聚衆滋擾，也列在打倒之列。

梅先生以怨恨未伸，鬱鬱不樂，縣長也怕鬧大起來，於自己前途有關。兩人不約而同，本着「無毒不丈夫」的原則，商議定了一個，「翦草除根」的辦法，索性辦一個痛快，主意既定，派警備第一分隊長帶警兵十餘人，星夜到李王鎮捉人，說他們私聚黨徒，謀擾縣政。

警備第一分隊長王有方，和子胥原是小學同學，畢業後，子胥就升學去了，有方因受經濟的壓迫，不能不棄文就武，那時B縣軍警中識字的人很少，連總隊長也是目不識丁，有方眞成了「鶴立鷄羣，翹然獨異」了，所以不到二年，由警兵一躍而升爲分隊長。

今被差遣，有縣長和隊長的命令，不能不去；可是同學的情誼，也不能不顧。於是他想出了一傳兩全其美的辦法出來，一到鎮中，逢人便問教育會臨時辦事處在那裏，却故意對被問的人說：『快說快說！說實話！我們是有縣長的令，來捉人的，』被問的人，有的以爲事不干己，一走了之，的有却到臨時辦事處送信，等他們到臨時辦事處時，除了五十多歲的個傳達兼工友外，別無一人。

王有方回來祇報告了一個事先聞風潛逃，縣長因爲是本縣黨爭，只要目前無事，也不深究，子胥等也知道一時不易活動，就把辦事處結束，到別處去了。從此，這二幕武行趣劇，告一段落。

（未完）

代郵

召邑先生：續稿登完，請將未完稿寄下。　編者

青春的徘徊

雪禽

一

過了聖誕節的第二天，天氣比較昨日和暖些了。

柳之絮從近公室裏踱了出來，一步步踏着樓梯，慢慢走進自己的寢室，把帽子隨手拋在椅上，便斜着身體躺在床上，因爲今天太疲倦了，四肢都有點麻木；但是，心裏却感覺得一種不可思議的煩燥，就一手撐起身子來，理了理頭上的垂髮，伸了一個呵欠便立起來，步聲沉沉地走到窗台之前，推開了半扇窗門，他倚着窗台；那時，太陽已經漸漸地偏西了，窗外枯樹枝上還留着條條雪的溼痕，他把頭埋了下來，凝視着由枯樹枝上滴下來的雪水在平地上的黃土冲起了幾個小小的漩渦，牆陰角下還殘留着幾片已凍了的餘雪；他將頭抬起，他感覺到無因的苦悶而腦府中幻想着一種說不出的想像，凝立了好久，身上覺得稍有點寒氣襲來；無力的將窗門關閉了。就坐在近窗邊的椅上，燃起一枝香煙，頑狎着吐出的青青地煙絲，他一面還幻想着那種說不出的想像；他輕輕地吐了一口氣之後，將煙蒂拋棄在痰盂裏面。

晚上，他穿起很漂亮而很整齊的衣服，去訪他的情人——黎莉小姐。

自從去年一個夏天的友人的宴會，經主人的介紹才開始認得這位黎莉小姐，時常在宴會或戲院裏見面，漸漸就熟識起來；彼此互相都在愛慕着，不覺陷入戀愛中了，他是一個極端的虛無主義者，但是，爲了愛就不得不犧牲一切了，而且她那圓圓的明眸，烏黑垂肩的頭髮，淺淺的微笑與那曲綫的窈窕；已足使初次被人愛着年青的他醉心而消魂了。自己却因爲時間不甚充足和黎莉小姐交際過廣而時尋不到她芳蹤的緣故；所以不能天天享受這愛之漿露的澆潤了，這幾天確實受了事情的煩擾，而使身神都感受得不愉快，他有意無意之間，就匆匆的去訪她。

走到黎莉家裏。他眞出於意外，眞的，他眞有意想不到她今天晚上能很安閒的在家圍爐取暖；她的小兄弟在旁邊撫弄着一隻俄國式的白色的小哈巴狗；他進來，大家臉上都現着笑容，互相道了晚安；小狗圍着他嗅他的皮靴，他把牠抱在膝上，大家漸漸大聲談笑起來，好久，好久以後他纔走了，臨走的時候，他并且約定她明天晚上到××大戲院看電影。

二

一天星期的黃昏，

日脚已經落在水平線下，海水的澎湃聲擊破了寂寂地靜空。

之絮和黎小姐都無言的並着肩兒，踏着荒地上的枯草，步出了松原；眼畔中都呈獻着疲累不堪的神情，步武也蹌踉起來，轉過了山頭，便是海濱旁的山路了，黎小姐覺得脚上發起熱氣而有點痛了，便揀了塊路旁的石頭坐下，臉上浮出一層淺的微笑問道：

「今天走了多小路？」

「恐怕有十幾里了吧！」之絮說着便也揀塊石頭坐下。

「大概馬場快散了，我們稍息一下回去吧！」她拂着脚上的塵土，遙眺着遠遠的落日。

互相又都無言的對坐着，他凝視着她那疲累的姿態，是多麼美麗端莊，女人的秘密，女人的可愛，今天都在靜默地無言中被他發現了，未經事故初到大都會，而第一次受着女人的青睞的他，也不禁起了某一種心，他想對表示，但是他總不敢冒然去嘗試，黎小姐不時也牟眼光射在他的臉上，不知不覺的四眼相接觸了的時候，之絮却把頭深深低下，他心房兀兀地在跳，週身漸漸浮出了熱汗，唇邊在一起一伏之中，似乎有話欲說而不能說的樣式；臉上含着幾分羞怯。

「莉，我………」

（未完）

明華銀行　上等房屋出租
如欲承租請向本行信託部接洽

房屋地點	種類	間數	每月租金	其他
魚山路四號	二層樓	八	一百五十元	連傢具汽車房一附下室
大學路五號	二層樓	九	九十元	下房二間汽車房一間
福山路四號	二層樓 平房	八 三	一百二十元	
棲霞路十一號	二層樓	十	一百二十元	
牟平路三號	二層樓	八	一百二十元	汽車房一間
榮城路十八號	二層樓	十	一百五十元	汽車房一間
大學路三號	二層樓	九	一百三十元	連傢具汽車房一下房四
黃縣路十六號	二層樓	上西一部	五十六元	

百歲翁見過這種奇事嗎
勿論目患雲翳多厚幾十年不能見物苦楚萬狀只以瞳人未散保能完全復明如初豁然頓愈這是何法呢哈哈就是有明堂所製三種眼科聖藥啊
立止目疼散　神妙點雲散　消障明目膏
此三藥任你何種目疾無不藥到病除君若不信權當丟了一元錢買瓶試試自然就知非虛語了若無真實能力徒以大言欺人之流終久說話勉強吧敢如此理直氣壯大聲疾呼嗎

認明神目商標　免受冒充之害
青島各街及各省各埠均有代售
山東烟台西南河後街　二區分所往南亞東公司對門
育明堂藥房秘製

特獎誌喜
青島分會儲戶又中第一特獎矣入會只九個月付款二十七元本月開標竟得大洋一萬二千五百元
本月十八開標結果濟南儲戶第二〇一七號四分會劉君自一九三二年八月份入會每月付款三元付至本年四月份計共付洋二十七元本月開標得中第一特獎洋一萬二千五百元以爲期僅九個月而中特獎可謂迅速之極而以二十七元之會本竟得大洋一萬二千五百元誠一本萬利之事業入本會儲蓄乃輕而易舉致富捷徑誠非虛語也倘望各界有志儲蓄者勿再遲疑觀望而失致富之良機
詳章函索卽寄
山東總分會館陶路二號　青島萬國儲蓄會啓

解決黑籍同胞苦海問題戒烟健身丸
夫鴉片白丸海洛英金丹嗎啡等物純係殺我同胞利器盡人皆知本堂久鑒市上各藥只能戒癮除根極難爲普救同胞計特祕製戒煙健身丸積數十年之經驗行銷南北各省戒除同胞不可勝計且藥性和平百病不發決無嘔瀉煩悶諸弊尤以服藥之後不誤工作毫無痛苦早經國府衞生署審查合格認爲戒毒聖藥許可推銷全國諸君欲思戒除苦海請先一試如不見功原洋退回所望黑籍同胞萬勿失此良機　購者另有詳單說明
價目　大包一百粒一元　小包五十粒五角　售大洋　概不拆包零售

本市代銷處
頤壽昌 海泊路　太和藥房 易州路　遵古藥店 台東二路
長春堂 中山路　鴻聚昌 濰縣路　德生藥房 台東西頭
永安堂 天津路　魁華藥房 威海路　人和藥房 台東三路
長春堂 山西路　大同藥房 益都路　東興藥房 台東三路
通順堂 博山路　永壽藥房 博山路　李村郵局 李村
太和春 金鄉路　東亞醫院 黃島路　吉順成 台西三路
恆泰棧 芝罘路　復元藥房 金鄉路　膠東大藥房 北平路
延春堂 海泊路　泰和藥房 威海路　遼東藥房 東鎮菜市路
同春堂 高密路　頤壽堂 滋陽路　合和棧 天津路
青島總經理處四川杏林堂藥房　膠州路一〇五號　電話三五四一一號

中山路十二號　瑪賽飯店　上海銀行對面
本店開設中山路專門西法大菜歷有年所頗蒙各界讚許用達厚意起見特聘超等廚師細心研究調味務期適口招待格外週到以備各界宴會嘉賓之需倘承惠顧無任歡迎
例餐六角至一元四角　宴會面議
本店主人啓

久淋白濁丸　（大仁堂）立愈
保好證明無效一准退洋此丸治淋神藥無論新久白濁下淋精糊馬口尿道刺痛小便頻數風毒邪熱便白淋血寒溼下注淋後偏墜虛淋老濁常年不斷凡淋病用過千方百藥治不好洗療注射無效此丸只用一盒卽愈百發百中每盒二元

消毒大王一掃丸
此丸效力非常之大凡是男婦染毒之病發生軟硬下疳腫痛毒串筋骨疼老毒不清淤毒不淨皮膚瘡癬一切新舊毒病遍治不好打針無效卽服此丸其毒並從二便消出一掃清完永遠除根每盒二元另有詳單此藥北平各界馳名實有特別效驗

婦女破血丹
此丸專治婦女經閉不通月數不見腹中積病左條右塊肚大成形乾血癆症鬼胎死腹內不下一切雜疾隱病實與婦女生命有關此丸只用一付其病立下重者三付百病化爲血水元氣無傷百發百準每付三元

調經止帶丸
一盒保好無效退洋婦女白帶久而最傷元氣月經因之不調百病因之而生面黃肌瘦飲食無味有咋燒冷腰腿酸痛頭暈肚痛赤白帶下一盒保好常服延年每盒貳元服法另有詳單

調經養血保眞丹
婦女常服永保平安　安胎種子坤中至寶
專治婦女經血不調月經前提後錯經期腹痛面色不正病塊崩漏白帶下寒流白肚脹腹痛腰酸腿痛兩脅發脹胸膈滿悶嘔吐惡心貪涼淤血成病左條右塊氣短神虛頭暈頭痛四肢酸軟咳嗽痰喘氣血兩虧午後發燒作冷面黃肌瘦不思飲食日輕夜重自汗盜汗身體素弱胎前產後失調作病或姑娘經閉乾血勞症服此丸立效一切新舊經血不調百病皆治藥到病除常服此丸調經養血滋陰補虛安胎種子最稱女界寶丹服法另有詳單每付三角半打一元六角一打三元外埠函購加郵貳角

北京張氏保肺丸
潤肺化痰定喘止嗽寬胸順氣立見神效不問男女老幼年深日久勞傷咳嗽代血呼吸不靈氣管一塞閉夜不安眠咳嗽不止一切風寒咳嗽等症服此丸一付立效三付斷根每付大洋一角

青島分銷處
德祥盛…膠州路六號　萬春堂…高密路六十九號　福海藥房…黃島路中間十六號　德豐永…博山路中市路西六十三號

北京大仁堂大藥房開設濟南小緯六路路西
煙台分銷處……福記銀樓南門大街
外埠函購加郵貳角寄信濟南大仁堂

拍賣
今有梳髮椅全套椅子籐椅大衣櫃寫字檯洋畫檯燈茶杯碟玻璃水杯酒杯洗面檯梳粧檯法國鐵床木床留聲機男女洋服棉被枕頭毛巾大小各色檯布咖啡杯碟各色窗簾屏風磁器面盆茶几花架餐刀湯羹叉子大小茶壺餐碟蔴雀檯洗澡盆帶爐子廚戶火爐掛電燈毛毯大酒櫃油木衣櫥大酒櫃五桶櫥帽架寫字檯花架另有零碎等物未載准於四月二十七日卽星期四日上午十時拍賣風雨不改爲荷
青島聯絡司拍賣行啓　湖南路四七號

特別啓事
茲有學徒范春華（別名晉雲）自本年一月一日業被革辭嗣後伊各人在外一切行爲或錢銀往來概與本行無涉凡本行收據或發票等件均須會計員正式簽押始認有效恐未週知特此登報聲明
華德打字機器兼文具行啓　浙江路二號電話五一八五號

光華美術照相製版社　青島李村路五十號
專製照像銅版錢票銅版各種鋅版代繪各式花紋錢票價廉物美出貨迅速如蒙賜顧不勝歡迎

博愛醫院
治療科目　外科，皮膚花柳科，耳鼻咽喉科，內科，
治療時間　午前八點。午後八點急病例外，往診隨請隨到，
病室清潔，設備完美，看護
院長　醫學博士　飯田方亮
院址郯城路五十七號　電話三七零一

惟有提倡國貨可以救國
福壽烟，氣味好，同胞諸君近提倡，二十空盒換畫張一，
中國山東烟草股份有限公司啓

膠濟鐵路管理局招標承辦材料廣告
本局現奉鐵道部批准標購左列材料如願投標者可至本局材料處採辦課領取標單遵照該單背面所印詳細章程填具標函限於左列所規定開標日期以前送到即於是時在本局當衆開標過期標函概作無效特此廣告
材料名稱　電燈泡
標號　特字第一六七號
開標日期　五月二十五日下午三時